

Centralna banka Bosne i Hercegovine

**Godišnje izvješće za 2015. godinu**

Sarajevo, ožujak 2016. godine

## Kazalo

|   |     |
|---|-----|
| Uvodna riječ guvernera .....                              | iv  |
| Pravni status.....  | vii |
| 1.1. Lista tablica .....                                  | ix  |
| 1.2. Lista slika .....                                    | ix  |
| 1.3. Kratice.....   | xii |
| 1. Ekonomska kretanja u 2015. godini.....                 | 15  |
| 1.1 Međunarodno ekonomsko okruženje .....                 | 15  |
| 1.1.1 Trendovi u realnom sektoru .....                    | 15  |
| 1.1.2 Monetarni trendovi .....                            | 18  |
| 1.2 Izvješće o stanju gospodarstva BiH .....              | 21  |
| 1.2.1 Realni sektor.....                                  | 24  |
| 1.2.1.1. Industrijska proizvodnja i građevinarstvo .....  | 25  |
| 1.2.1.2. Cijene.....                                      | 30  |
| 1.2.1.3. Zaposlenost i plaće .....                        | 34  |
| 1.2.2 Fiskalni sektor .....                               | 37  |
| 1.2.3 Bankarski sektor .....                              | 48  |
| 1.2.4 Vanjski sektor.....                                 | 56  |
| 1.2.4.1. Platna bilanca .....                             | 56  |
| 1.2.4.2. Nominalni i realni efektivni devizni tečaj ..... | 60  |
| 2. Izvješće o aktivnostima CBBiH u 2015. godini.....      | 63  |

|         |  |     |
|---------|--|-----|
| 2.1.    | Monetarna politika .....   | 65  |
| 2.2.    | Račun rezervi kod CBBiH.....                                     | 66  |
| 2.3.    | Upravljanje deviznim rezervama.....                              | 70  |
| 2.4.    | Upravljanje gotovim novcem .....                                 | 81  |
| 2.5.    | Održavanje platnih sustava.....                                  | 88  |
| 2.6.    | Uloga fiskalnog agenta.....                                      | 91  |
| 2.7.    | Prikupljanje i kreiranje statističkih podataka .....             | 92  |
| 2.8.    | Praćenje sustavnih rizika u finansijskom sustavu .....           | 94  |
| 2.9.    | Suradnja s međunarodnim institucijama i rejting agencijama.....  | 97  |
| 2.10.   | Proces interne revizije .....                                    | 99  |
| 2.11.   | Ostalo.....  | 100 |
| 2.11.1. | Upravljanje ljudskim resursima .....                             | 100 |
| 2.11.2. | Komuniciranje s javnosti i društveno odgovorno poslovanje.....   | 102 |
| 3.      | Financijska izvješća i Izvješće neovisnog vanjskog revizora..... | 104 |
| 4.      | Publikacije i web-servisi.....                                   | 105 |
| 5.      | Statističke tablice .....  | 107 |

## Uvodna riječ guvernera

Poštovani,

Sukladno članku 64. Zakona o Centralnoj banci Bosne i Hercegovine („Službeni list Bosne i Hercegovine“ broj 1/97) propisana je obveza Centralne banke Bosne i Hercegovine da, u roku od tri mjeseca nakon završetka finansijske godine, podnese Parlamentarnoj skupštini Bosne i Hercegovine sljedeća dokumenta:

- Izvješće o stanju gospodarstva
- Izvješće o poslovanju tijekom godine
- Finansijski izvod ovjeren od vanjskog revizora.

Godišnje izvješće Centralne banke Bosne i Hercegovine za 2015. godinu usvojeno je na sjednici Upravnog vijeća Centralne banke Bosne i Hercegovine, održanoj u Sarajevu, 31. ožujka 2016. godine.

Centralna banka Bosne i Hercegovine je i tijekom 2015. godine uspješno ispunjavala sve Zakonom propisane obveze. Osigurana je puna konvertibilnost domaće valute, a aranžman valutnog odbora, osigurao je monetarnu stabilnost koja je izuzetno važna u postojećim prilikama u zemlji.

U kompleksnim i, sa stanovišta investitora, izvanredno nepovoljnim uvjetima na međunarodnim tržištima, Centralna banka Bosne i Hercegovine provodila je politiku upravljanja deviznim rezervama na siguran način, održavajući adekvatnu kapitaliziranost. Ilustracije radi, prosječna ponderisana kamatna stopa na devizne rezerve CBBiH u 2015. godini bila je 12 puta niža od zabilježene u 2008. godini, a prosjeci prinosa na jednogodišnje i dvogodišnje obveznice denominovane u EUR rejtinga AAA postali su negativni. Pri tome je, zadržavajući se u okvirima prihvatljive razine rizika u investiranju i rukovodeći se, prije svaga, principom sigurnosti, a potom profitabilnosti, Centralna banka Bosne i Hercegovine u 2015. godini, ostvarila dobit u iznosu od 31.377.906,94 KM. Od tog iznosa, sukladno članku 27. Zakona o Centralnoj banci Bosne i Hercegovine, na račun obveza prema proračunu institucija Bosne i Hercegovine, bit će transferiran iznos od 18.826.744,14 KM.



U sklopu svog mandata, Centralna banka Bosne i Hercegovine je provodila aktivnosti na održavanju odgovarajuće financijske infrastrukture i platni promet u zemlji i s inozemstvom se odvijao bez problema. Također, tijekom 2015. godine, Centralna banka Bosne i Hercegovine je izvršila sve obveze koje proizlaze iz njene uloge fiskalnog agenta u servisiranju vanjskih obveza. Kao fiskalni agent države, izvršene su i sve neophodne pripreme za misije agencija za kreditni rejting, pri čemu je Centralna banka Bosne i Hercegovine osigurala sve uvjete i relevantne informacije neophodne za rad na ocjeni rejtinga države, koji je u 2015. godini, ostao nepromijenjen.

Imajući u vidu relativno niske stope ekonomskog rasta, slabu kreditnu aktivnost i nastavak trenda razduživanja banaka, Centralna banka Bosne i Hercegovine je, vodeći računa o stabilnosti bosanskohercegovačkog financijskog sustava, odlučila da u 2015. godini ne uvodi negativnu stopu naknade na sredstva iznad obvezne rezerve, preuzimajući na sebe troškove proistekle iz takve odluke. Stoga je jedina izmjena u politici obvezne rezerve u 2015. godini bila postavljanje donje granice na stopu naknade na obveznu rezervu na 0%. Trenutačni makroekonomski okvir je značajno drugačiji od posljednje izmjene politike obvezne rezerve 2011. godine, a posebno u odnosu na razdoblje prije 2008. godine. Centralna banka Bosne i Hercegovine pažljivo prati makroekonomske trendove i sustavne rizike te će u 2016. godini biti razmatrane eventualne izmjene u politici obvezne rezerve. Sve potencijalne izmjene politika Centralne banke Bosne i Hercegovine razmatraju se u kontekstu trenutačnog makroekonomskog okruženja i očekivanih trendova, a uzimajući u obzir i potencijalne učinke izmjene regulative u financijskom sektoru. S tim u vezi, Centralna banka Bosne i Hercegovine je i u 2015. godini, sukladno nadležnostima definiranim Zakonom, redovito razmjenjivala informacije o sustavnim rizicima i stavove s entitetskim agencijama za bankarstvo kroz proces koordinacije bankarske supervizije, i u proširenom sastavu, kroz Stalni odbor za financijsku stabilnost Bosne i Hercegovine.

Osim redovitih publikacija, poput Godišnjeg izvješća, Izvješća o financijskoj stabilnosti, tromjesečnih Biltena i Mjesečnih ekonomskih pregleda, tijekom 2015. godine, Centralna banka Bosne i Hercegovine je s relevantnim domaćim i međunarodnim institucijama, razmjenjivala i informacije o ekonomskim trendovima i sustavnim rizicima, kroz specijalizirana izvješća i proširujući standardni set statističkih podataka te objavljivanjem ciljanih tekstova kroz medije u svrhu informiranja i edukacije šire javnosti.

Imajući u vidu proces europskih integracija Bosne i Hercegovine, Centralna banka Bosne i Hercegovine želi potvrditi opredjeljenost da, i dalje, unapređuje svoje poslovne procese i radi na uvođenju suvremenih standarda.

U 2015. godini došlo je do promjene upravne strukture Centralne banke Bosne i Hercegovine. Naime, 11. kolovoza 2015. godine istekao je mandat dotadašnjim članovima Upravnog vijeća, a dužnost su preuzeli novoimenovani članovi: dr. Senad Softić, dr. Kemal Kozarić, dr. Ljubiša Vladušić, mr. Trivo Marinković i mr. Ankica Kolobarić koji su, između sebe, izabrali novog guvernera Centralne banke Bosne i Hercegovine na razdoblje od šest godina. Novoimenovano Upravno vijeće Centralne banke Bosne i Hercegovine usvojilo je Strateški plan Centralne banke Bosne i Hercegovine za šestogodišnje mandatno razdoblje kojim su definirani misija, vizija i zajedničke vrijednosti.

Stoga, prvi put s pozicije guvernera, želim iskazati zahvalnost članovima novog i prethodnog saziva Upravnog vijeća kao i svim zaposlenim u Centralnoj banci Bosne i Hercegovine na profesionalnom pristupu i doprinosu u postizanju ostvarenih rezultata.

dr. Senad Softić

Guverner

## Pravni status

Sukladno Ustavu – Aneksu 4. Općeg okvirnog sporazuma za mir u Bosni i Hercegovini, Centralna banka Bosne i Hercegovine je institucija Bosne i Hercegovine utemeljena Zakonom o Centralnoj banci Bosne i Hercegovine, koji je usvojio Parlament Bosne i Hercegovine 20. lipnja 1997.<sup>1</sup> i počela je s radom 11. kolovoza 1997. Osnovni ciljevi i zadaci Centralne banke Bosne i Hercegovine, utvrđeni Zakonom o Centralnoj banci Bosne i Hercegovine, jesu:

- da postigne i očuva stabilnost domaće valute (konvertibilne marke) tako što je izdaje uz puno pokriće u slobodnim konvertibilnim deviznim sredstvima, sukladno aranžmanu poznatim pod nazivom valutni odbor, prema fiksnom tečaju: jedna konvertibilna marka za jednu njemačku marku. Od 1. siječnja 2002. konvertibilna marka vezana je za euro prema tečaju: jedna konvertibilna marka za 0,511292 eura, odnosno jedan euro iznosi 1,955830 konvertibilnih maraka;
- da definira i kontrolira provođenje monetarne politike Bosne i Hercegovine;
- da drži službene devizne rezerve i upravlja njima na siguran i profitabilan način;
- da održava odgovarajuće platne i obračunske sustave;
- da koordinira djelatnosti agencija za bankarstvo entiteta nadležnih za izdavanje bankarskih licenci i superviziju banaka;
- da prima depozite od institucija na razini Bosne i Hercegovine, odnosno depozite entiteta i njihovih javnih institucija na osnovi zajedničke odluke entiteta, kao i depozite komercijalnih banaka;
- da izdaje propise i smjernice za ostvarivanje djelatnosti Centralne banke Bosne i Hercegovine u okviru ovlaštenja utvrđenih Zakonom o Centralnoj banci Bosne i Hercegovine;

---

<sup>1</sup> "Službeni glasnik BiH", 1/97, 29/02, 13/03, 14/03, 9/05, 76/06 i 32/07.

- da sudjeluje u radu međunarodnih organizacija koje rade na utvrđivanju financijske i ekonomske stabilnosti te zastupa Bosnu i Hercegovinu u međuvladinim organizacijama vezano za pitanja monetarne politike.

Centralna banka Bosne i Hercegovine potpuno je neovisna o Federaciji Bosne i Hercegovine, Republici Srpskoj te bilo kojoj javnoj agenciji i organu, a u cilju objektivnog provođenja svojih zadataka. Centralna banka Bosne i Hercegovine svoju djelatnost obavlja preko Upravnog vijeća Centralne banke Bosne i Hercegovine, Uprave CBBiH i osoblja.

Upravno vijeće Centralne banke Bosne i Hercegovine je organ Centralne banke Bosne i Hercegovine nadležan za utvrđivanje monetarne politike i kontrolu njenog provođenja, organizaciju i strategiju Centralne banke Bosne i Hercegovine, sukladno ovlaštenjima utvrđenim Zakonom o Centralnoj banci Bosne i Hercegovine. Upravno vijeće Centralne banke Bosne i Hercegovine sastoji se od pet članova, koje imenuje Predsjedništvo Bosne i Hercegovine i između svojih članova bira guvernera, koji je ujedno i predsjedatelj ovog organa i Uprave CBBiH. Guverner je glavni izvršni funkcionar zadužen za svakodnevno poslovanje Centralne banke Bosne i Hercegovine. Uprava CBBiH, koju čine guverner i tri viceguvernera (koje imenuje guverner, uz odobrenje Upravnog vijeća Centralne banke Bosne i Hercegovine), na zahtjev guvernera, kao glavnog izvršnog funkcionara, operativno provodi aktivnosti Centralne banke Bosne i Hercegovine i usklađuje aktivnosti organizacijskih jedinica.

Za kontrolu rizika u Centralnoj banci Bosne i Hercegovine guverner, uz odobrenje Upravnog vijeća Centralne banke Bosne i Hercegovine, imenuje glavnog internog revizora i zamjenike glavnog internog revizora.

Poslovanje Centralne banke Bosne i Hercegovine ostvaruje se preko Centralnog ureda sa sjedištem u Sarajevu, tri glavne jedinice sa sjedištem u Sarajevu, Mostaru i Banjoj Luci i dvije podružnice sa sjedištem na Palama i u Brčko distriktu.

## Lista tablica

|              |   |     |
|--------------|---|-----|
| Tablica 1.1: | Inflacija i stope rasta realnog BDP-a u 2015.....   | 15  |
| Tablica 1.2: | Stopa nezaposlenosti u EU i zemljama eurozone .....   | 18  |
| Tablica 1.3: | Prinos na desetogodišnje obveznice i tromjesečne trezorske zapise.....                      | 21  |
| Tablica 1.4: | Vrijednosti EURIBOR-a .....   | 21  |
| Tablica 1.5: | Stope aktivnosti stanovništva (u %) .....   | 35  |
| Tablica 1.6: | Ključne namjene novopozajmljenih sredstava u 2015. godini.....                              | 40  |
| Tablica 1.7: | Emisije javnog duga bh. entiteta u 2015. godini .....                                       | 46  |
| Tablica 1.8: | Pokazatelji likvidnosti bankarskog sektora u BiH .....                                      | 53  |
| Tablica 2.1: | Prosječna ponderisana kamatna stopa na devizne rezerve i ostvareni kamatni prihodi CBBiH 76 |     |
| Tablica 2.2: | Tablica 2.2: Raspodjela dobiti CBBiH za financijske godine 2008-2015.....                   | 77  |
| Tablica 2.3: | PPKS CBBiH i tržišne kamatne stope u razdoblju 2008-2015.....                               | 80  |
| Tablica 2.4: | Platni promet preko komercijalnih banaka.....   | 88  |
| Tablica 2.5: | Pregled prometa karticama na ATM i POS uređajima.....                                       | 89  |
| Tablica 2.6: | Realizovane vrijednosti po karticama na principu rezidentnosti .....                        | 89  |
| Tablica 2.7: | Zastupljenost kartica prema brendovima.....   | 90  |
| Tablica 2.8: | Rukovodna struktura CBBiH.....  | 101 |

## Lista tekstnih okvira

|                  |   |    |
|------------------|---|----|
| Tekstni okvir 1: | Utjecaj demografskih i mirovinskih promjena na proračunsku potrošnju .... | 41 |
| Tekstni okvir 2: | Kamatne stope.....  | 54 |

## Lista slika

|            |  |    |
|------------|--|----|
| Slika 1.1: | Bruto dug i strukturni proračunski deficit u zoni eura .....   | 16 |
| Slika 1.2: | Promjena cijena ključnih roba .....  | 17 |
| Slika 1.3: | Monetarni i kreditni agregati u eurozoni .....   | 20 |
| Slika 1.4: | Godišnje promjene nominalnog i realnog BDP-a.....  | 23 |
| Slika 1.5: | Doprinos promjenama u realnom BDP-u u prva tri tromjesečja 2015. u odnosu na isto razdoblje prethodne godine ..... | 24 |



|             |   |    |
|-------------|---|----|
| Slika 1.6:  | Tromjesečne promjene indeksa industrijske proizvodnje .....   | 25 |
| Slika 1.7:  | Doprinos godišnjim promjenama industrijske proizvodnje po područjima ....   | 27 |
| Slika 1.8:  | Stope rasta i udjela glavnih grupa proizvoda industrijske proizvodnje .....   | 28 |
| Slika 1.9:  | Godišnje promjene obujma proizvodnje u građevinarstvu .....   | 30 |
| Slika 1.10: | Stope promjene u razini cijena mjerene indeksom potrošačkih cijena – inflacija<br>31                                    |    |
| Slika 1.11: | Stvarna i procijenjena osnovna inflacija .....  | 32 |
| Slika 1.12: | Godišnje promjene u razini cijena .....   | 32 |
| Slika 1.13: | Stope promjene broja nezaposlenih u odnosu na isto tromjesečje prethodne<br>godine 35                                   |    |
| Slika 1.14: | Prosječan broj zaposlenih po tromjesečjima .....  | 36 |
| Slika 1.15: | Iznos i postotak promjene prosječne godišnje neto plaće .....   | 37 |
| Slika 1.16: | Primarna fiskalna bilanca u % BDP-a .....   | 38 |
| Slika 1.17: | Prihodi od neizravnih poreza .....  | 38 |
| Slika 1.18: | Vanjski dug sektora vlade i godišnje promjene iznosa otplate vanjskog<br>duga 39  |    |
| Slika 1.19: | Servisirani vanjski dug u % BDP-a .....   | 40 |
| Slika 1.20: | Zaduženost generalne vlade kod komercijalnih banaka .....   | 41 |
| Slika 1.21: | Omjer pokrivenosti mirovinskih fondova .....  | 43 |
| Slika 1.22: | : Sredstva za isplatu mirovina i uplata doprinosa .....   | 44 |
| Slika 1.23: | Prirodni pad stanovništva i deficit fondova .....   | 45 |
| Slika 1.24: | Stopa prinosa do dospjeća na primarnom tržištu javnog duga bh. entiteta ....  | 46 |
| Slika 1.25: | Stopa prinosa do dospjeća na primarnom tržištu šestomjesečnih trezorskih<br>zapisa Federacije Bosne i Hercegovine ..... | 47 |
| Slika 1.26: | Tromjesečne promjene u deviznim rezervama i neto stranoj pasivi<br>komercijalnih banaka .....                           | 48 |
| Slika 1.27: | Mjesečne promjene u stavkama strane aktive i strane pasive komercijalnih<br>banaka 49                                   |    |
| Slika 1.28: | Doprinos ukupnom rastu kredita po sektorima .....   | 51 |
| Slika 1.29: | Doprinos ukupnom rastu depozita po sektorima .....  | 52 |
| Slika 1.30: | Nominalne kamatne stope na depozite .....   | 55 |
| Slika 1.31: | Nominalne kamatne stope na kredite .....  | 56 |
| Slika 1.32: | Tekući račun i njegove komponente .....   | 57 |
| Slika 1.33: | Financijski račun i njegove komponente .....  | 58 |
| Slika 1.34: | Smanjenje/povećanje trgovinskog deficita po grupama proizvoda .....   | 60 |
| Slika 1.35: | Godišnje promjene tečaja BAM prema odabranim valutama u prosincu .....  | 61 |

|             |  |     |
|-------------|--|-----|
| Slika 1.36: | Nominalni i realni efektivni tečaj BAM.....  | 62  |
| Slika 2.1:  | Devizne rezerve CBBiH.....   | 63  |
| Slika 2.2:  | Promjene u čimbenicima koji imaju dominantan utjecaj na promjene nivoa deviznih rezervi CBBiH.....   | 64  |
| Slika 2.3:  | Relativni značaj čimbenika koji su utjecali na promjene u deviznim rezervama CBBiH   | 64  |
| Slika 2.4:  | Pokrivenost monetarne pasive neto deviznim rezervama .....   | 66  |
| Slika 2.5:  | Stanja na računu rezervi kod CBBiH .....   | 67  |
| Slika 2.6:  | Tromjesečne promjene u obvezama banaka i računu rezervi kod CBBiH....  | 68  |
| Slika 2.7:  | Promjene u BAM osnovici za obračun obvezne rezerve i novi vanjski javni dug  | 69  |
| Slika 2.8:  | Multiplikacija novca.....  | 69  |
| Slika 2.9:  | Struktura investiranja deviznih rezervi CBBiH .....  | 74  |
| Slika 2.10: | Prosječne godišnje stope prinosa na devizne rezerve CBBiH.....   | 75  |
| Slika 2.11: | Kretanje prosječne ponderirane kamatne stope na devizne rezerve CBBiH i tržišnih kamatnih stopa na financijskom tržištu eurozone (godišnji prosjeci) ..... | 78  |
| Slika 2.12: | Gotovina izvan monetarnih vlasti i banaka .....  | 82  |
| Slika 2.13: | Apoenska struktura novčanica .....   | 82  |
| Slika 2.14: | Apoenska struktura kovanica.....   | 83  |
| Slika 2.15: | Povećanje broja novčanica i kovanica po apoenima u odnosu na 2014. godinu  | 84  |
| Slika 2.16: | Izdate novčanice i kovanice po apoenima u 2015. godini.....  | 85  |
| Slika 2.17: | Izlazi gotovog novca (KM) u 2015. godini .....   | 86  |
| Slika 2.18: | Apoenska struktura krivotvorenih novčanica u 2015. godini.....   | 87  |
| Slika 2.19: | Apoenska struktura krivotvorenih kovanica u 2015. godini.....  | 87  |
| Slika 2.20: | Broj zaposlenih u CBBiH .....  | 102 |

## 1.1. Kratice

|             |   |
|-------------|---|
| AAA         | financijski instrumenti s kreditnim rejtingom AAA (eng. triple A)   |
| ABSPP       | program kupovine vrijednosnih papira pokrivenih imovinom (eng. Asset-backed securities purchase programme)  |
| ATM         | bankomat  |
| BAM         | valutni kod konvertibilne marke   |
| BCC         | Program bilateralne pomoći i izgradnje kapaciteta (eng. Bilateral Assistance and Capacity Building Program) |
| BDP         | bruto domaći proizvod   |
| bh.         | bosanskohercegovački  |
| BHAS        | Agencija za statistiku Bosne i Hercegovine  |
| BiH         | ISO kod zemlje za Bosnu i Hercegovinu   |
| BIS         | Banka za međunarodna poravnanja (eng. Bank for International Settlements)                                   |
| BLSE        | Banjalučka burza ad. Banjaluka  |
| CBBiH       | Centralna banka Bosne i Hercegovine   |
| CBPP3       | treći program kupovine pokrivenih obveznica (eng. Covered Bond Purchase Programme)                          |
| cca         | približno, oko  |
| CEFTA       | Srednjoeuropski sporazum o slobodnoj trgovini   |
| CIF         | trgovačka klauzula koja zahtijeva od prodavca da plati troškove prijevoza i osiguranja robe                 |
| CPI         | indeks potrošačkih cijena (eng. Consumer Price Index)   |
| CRK         | Centralni registar kredita  |
| DB          | Brčko distrikt Bosne i Hercegovine  |
| EC          | Europska komisija   |
| ECB         | Europska središnja banka  |
| EONIA       | jednodnevna međubankarska kamatna stopa u eurozoni  |
| ESA 2010    | europski standardni računi (eng. European Standard Accounts, 2010 (ESA))                                    |
| EU 28       | 28 zemalja Europske unije   |
| EUR         | valuta eurozone   |
| EURIBOR     | međubankarska kamatna stopa na europskom tržištu novca  |
| Eurostat    | Statistički zavod Europske unije  |
| EURUSD      | tečaj valute eurozone u odnosu na valutu SAD  |
| FBiH        | Federacija Bosne i Hercegovine  |
| FED         | Središnja banka Sjedinjenih Američkih Država (eng. Federal Reserves)  |
| FFR         | referentna kamatna stopa Središnje banke Sjedinjenih Američkih Država (eng. Fed Fund Rate)                  |
| FOB         | franko, prodavac snosi troškove transporta do luke i troškove utovara                                       |
| FOMC        | Federalni odbor za operacije na otvorenom tržištu (eng. Federal Open Market Committee)                      |
| Fond PIO RS | Fond penzijsko-invalidskog osiguranja Republike Srpske  |
| FZMIO       | Federalni zavod mirovinsko-invalidskog osiguranja   |
| GEO6        | Šesta razina geografskog razdvajanja (eng. 6th level of geographical breakdown)                             |



|        |   |
|--------|---|
| GIIS   | Postdiplomski institut za međunarodne studije u Ženevi (eng. Graduate Institute of International Studies)   |
| GIZ    | Njemačko društvo za međunarodnu suradnju (njem. Deutsche Gesellschaft für Internationale Zusammenarbeit)    |
| GJ     | glavna jedinica Centralne banke Bosne i Hercegovine   |
| HICP   | harmonizirani indeks potrošačkih cijena (eng. Harmonised Index of Consumer Prices)                          |
| HRMIS  | Informacijski sustav za upravljanje ljudskim resursima (eng. Human Resources Management Information System) |
| IBRD   | Međunarodna banka za obnovu i razvoj (eng. The International Bank for Reconstruction and Development)       |
| IDA    | Udruga za međunarodni razvoj (eng. The International Development Association)                               |
| IPA    | Program instrumenata za pretpristupnu pomoć (eng. Instrument for Pre-Accession Assistance – Programme)      |
| IT     | informacijske tehnologije   |
| JRTR   | Jedinstveni registar transakcijskih računa  |
| KM     | valutni simbol konvertibilne marke  |
| MIGA   | Multilateralna agencija za garanciju investiranja (eng. The Multilateral Investment Guarantee Agency)       |
| MMF    | Međunarodni monetarni fond  |
| NEER   | nominalni efektivni devizni tečaj   |
| Ø      | prosjeck  |
| OR     | obvezna rezerva   |
| p.b.   | postotni bod  |
| PDV    | porez na dodanu vrijednost  |
| POS    | terminali na mjestu prodaje (eng. point of sale)  |
| PPKS   | prosječna ponderirana kamatna stopa   |
| PSPP   | program kupovine javnog sektora (eng. Public Sector Purchase Programme)                                     |
| QE     | program kvantitativnih olakšica (eng. Quantitative Easing Program)  |
| REER   | realni efektivni devizni tečaj  |
| RR     | račun rezervi kod Centralne banke   |
| RS     | Republika Srpska  |
| RTGS   | platni sustav bruto poravnanja u realnom vremenu  |
| SAD    | Sjedinjene Američke Države  |
| SASE   | Sarajevska burza dd Sarajevo  |
| SBA    | kreditni aranžman u slučaju potrebe (eng. Stand-by arrangement)   |
| SDR    | specijalna prava vučenja (eng. Special Drawing Rights)  |
| SECO   | Državno tajništvo za ekonomske poslove (State Secretariat for Economic Affairs)                             |
| SOFS   | Stalni odbor za financijsku stabilnost  |
| TLTRO  | ciljane operacije dugoročnog refinanciranja (eng. Targeted longer-term refinancing operations)              |
| UNO    | Uprava za neizravno oporezivanje  |
| UK     | Ujedinjeno Kraljevstvo Velike Britanije   |
| UN     | Ujedinjene nacije   |
| UNCTAD | Konferencija Ujedinjenih nacija za trgovinu i razvoj  |

|     |   |
|-----|---|
| US  | Sjedinjene Američke Države  |
| USD | valuta Sjedinjenih Američkih Država   |
| VP  | vrijednosni papiri  |
| WEO | publikacija MMF-a, Svjetski ekonomski izgledi (eng. World Economic Outlook) |

## 1. Ekonomska kretanja u 2015. godini

### 1.1 Međunarodno ekonomsko okruženje

#### 1.1.1 Trendovi u realnom sektoru

Za razliku od globalnog gospodarskog rasta koji je u 2015. godini bio ispod ostvarenoga u 2014. godini (3,1% u odnosu na 3,4%), stope gospodarskog rasta u SAD-u i eurozoni su veće nego u prethodnoj godini. Američka ekonomija je porasla za cca 2,5% (u 2014. godini rast je bio 2,4%), a rast ekonomije eurozone je u 2015. godini za 0,7 p.b. veći nego u 2014. godini i iznosi 1,6%.

Glavni trendovi u 2015. godini, koji su determinirali ekonomska kretanja na globalnoj razini i jednim dijelom u Bosni i Hercegovini, jesu nastavak pada svih robnih cijena, usporavanje gospodarskog rasta u Kini (sa 7,3% u 2014. godini na cca 6,9% u 2015. godini) i ostalim tržištima u nastajanju i očekivanja vezano za rast referentnih kamatnih stopa FED-a (eng. Fed Fund Rate/FFR) tj. prijelaz na restriktivnu monetarnu politiku. Zbog deflatornih pritisaka usljed niskih cijena sirovina i hrane na svjetskim tržištima, inflacija u eurozoni je u 2015. godini bila vrlo niska (tablica 1.1.), što je dovelo do realnog rasta domaće tražnje koja je potakla gospodarski rast. EU i eurozona, kao i odabrane zemlje, u 2015. godine zabilježile su gospodarski rast. Rast u eurozoni je u 2015. godini bio skoro duplo veći nego u 2014. godini, a po stopi gospodarskog rasta u 2015. godini izdvaja se Švedska, sa stopom rasta realnog BDP-a od 4,1%. U odnosu na 2009. kada je ekonomsko-financijska kriza, mjereno padom realnog BDP-a, bila najintenzivnija, zemlje EU bilježe različite rezultate. U Hrvatskoj i Sloveniji gospodarski rast u 2015. godini u odnosu na 2009. godinu je za 9 p.b. odnosno 10,7 p.b. viši nego u 2009. godini, a u Austriji za 4,7 p.b, dok je realni BDP EU u ovome razdoblju porastao za 6,3 p.b. Srbija kao najznačajniji vanjskotrgovinski partner Bosne i Hercegovine izvan EU, u 2015. godini bilježi izuzetno nisku stopu rasta realnog BDP-a od 0,8% (u 2014. godini rast je bio -1,8% ), što je za 3,92 p.b. više od stope rasta realnog BDP-a u 2009. godini.

Tablica 1.1: Inflacija i stope rasta realnog BDP-a u 2015.

|                   | EU 28  | Eurozona | Danska | Njemačka | Hrvatska | Austrija | Slovenija | Švedska |
|-------------------|--------|----------|--------|----------|----------|----------|-----------|---------|
| Inflacija         | -0,01% | 0,03%    | 0,25%  | 0,11%    | -0,26%   | 0,80%    | -0,75%    | 0,70%   |
| Stopa rasta BDP-a | 1,90%  | 1,60%    | 1,20%  | 1,70%    | 1,60%    | 0,90%    | 2,90%     | 4,10%   |

Izvor: Eurostat. Napomena: Sve stope inflacije su izvedene iz harmonizovanog indeksa potrošačkih cijena/HICP.

Gospodarski rast u eurozoni je postignut u uvjetima izuzetno restriktivne fiskalne politike, tj. mjera štednje, što je dovelo do smanjenja proračunskih deficita, ali i do rasta javnog duga u odnosu na BDP (slika 1.1). U 2016. godini očekuje se smanjenje bruto duga na 92,8% BDP-a (sa 93,7% BDP-a u 2015. godini), a do kraja 2020. godine bruto dug eurozone bi trebao pasti na 85,2 BDP-a (WEO, 10/2015. godine).

Slika 1.1: Bruto dug i strukturni proračunski deficit u zoni eura

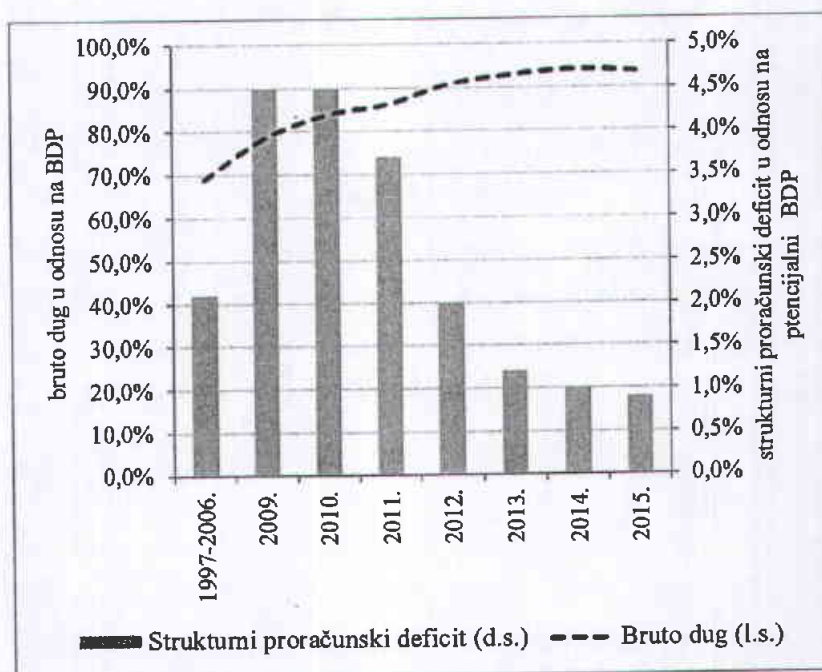

Izvor: Eurostat. Napomena: Strukturni proračunski deficit je dio proračunskog deficita koji postoji bez obzira na fazu ekonomskog ciklusa. Proračunski deficit je zbroj strukturnog proračunskog deficita i cikličnog deficita.

Na svjetskim burzama cijene osnovnih roba su tijekom 2015. godine padale (slika 1.2). Cijena nafte je smanjena za 39,3%, a trend pada se prenio, ali ne proporcionalno, na bosanskohercegovačko tržište nafte i naftnih derivata, i samim tim, uzrokovao deflatorne pritiske u zemlji. Cijene željezne rude i aluminija su smanjene za 42,4% i 21,6% respektivno, što zbog proizvodnje i izvoza ovih sirovina (željezna ruda) u bh. poduzećima i udjela cijene aluminija u određivanju cijene boksita i glinice koje se proizvode u Bosni i Hercegovini negativno utječe na ovaj sektor bh. ekonomije. Kontinuiran pad cijene plina predstavlja pozitivan trend za bh. ekonomiju. Trend pada cijena zlata bio je znatno manje izražen ( $12/2015 / 12/2014 = 11\%$ ). Na kraju 2015. godine cijene nafte, aluminija, željezne rude, ruskog

prirodnog plina i zlata su iznosile 37,7 USD, 1.497,2 USD, 39,6 USD, 5,81 USD i 1.068,25 USD, po mjernoj jedinici respektivno.

Slika 1.2: Promjena cijena ključnih roba

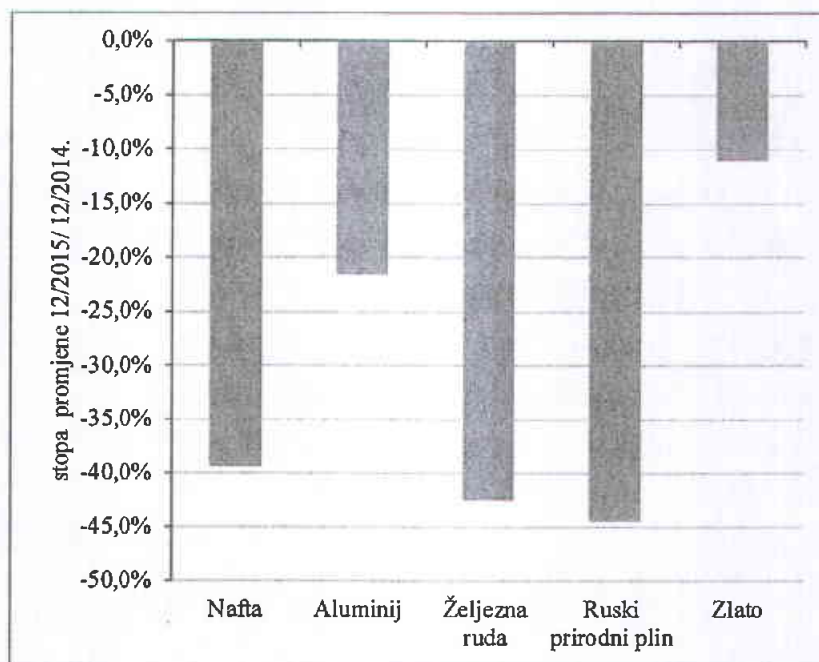

Izvor: [www.indexmundi.com](http://www.indexmundi.com) Izvor: MMF. Napomena: Sirova nafta: Crude Oil (petroleum), Dated Brent, light blend 38 API, fob U.K., US Dollars per Barrel; Zlato: Gold (UK), 99.5% fine, London afternoon fixing, average of daily rates; Željezo: China import Iron Ore Fines 62% FE spot (CFR Tianjin port), US Dollars per Dry Metric Ton; Aluminij: Aluminum, 99.5% minimum purity, LME spot price, CIF UK ports, US Dollars per Metric Ton; Ruski prirodni plin, Natural Gas, Russian Natural Gas border price in Germany, US Dollars per Million Metric British Thermal Unit.

U europskim zemljama tijekom 2015. godine nezaposlenost je smanjena (EU), a došlo je u prosjeku do značajnog pada nezaposlenosti u zemljama u kojima je radno anagažirana bh. dijaspora (tablica 1). U eurozoni nezaposlenost je smanjena za 1 p.b, a u EU za 0,9 p.b. U svim zemljama u kojima je radno angažirana naša dijaspora nezaposlenost je umanjena, osim u Austriji. Stopa nezaposlenosti je blago smanjena u zemljama koje su u našem neposrednom i bliskom okruženju, Hrvatskoj i Sloveniji za 1,2 p.b. i 0,5 p.b. respektivno. Stopa nezaposlenosti u Srbiji je smanjena sa 17,3% (treće tromjesečje 2014.) na 16,7% (treće tromjesečje 2015). Stopa nezaposlenosti u Sloveniji je ispod prosjeka u EU, za razliku od stope nezaposlenosti u Hrvatskoj i Srbiji.



Tablica 1.2: Stopa nezaposlenosti u EU i zemljama eurozone

|         | EU 28 | .2    | Danska | Njemačka | Hrvatska | Austrija | Slovenija | Švedska |
|---------|-------|-------|--------|----------|----------|----------|-----------|---------|
| 12/2015 | 9,0%  | 10,4% | 6,0%   | 4,5%     | 16,5%    | 5,8%     | 8,8%      | 7,2%    |
| 12/2014 | 9,9%  | 11,4% | 6,2%   | 4,9%     | 17,7%    | 5,6%     | 9,3%      | 7,5%    |

Izvor: Eurostat

### 1.1.2 Monetarni trendovi

ECB je i u 2015. godini nastavila politiku uvođenja nekonvencionalnih mjera monetarne politike te se započelo s kupovinom obveznica koje su izdale središnje vlade eurozone i određenih agencija i međunarodnih institucija sa sjedištem u eurozoni u sklopu programa kupovine javnog sektora (engl. Public Sector Purchase Programme; PSPP)<sup>2</sup>. Kamatne stope na osnovne operacije refinanciranja (engl. *Main refinancing operations*) i prekonoćni kredit ECB-a za likvidnost (engl. *Marginal lending facility*) bile su nepromijenjene u odnosu na 2014. godinu (0,05% i 0,30% respektivno), dok je u prosincu 2015. godine, s ciljem daljeg destimuliranja držanja prekonoćnih depozita kod ECB-a, kamatna stopa po kojoj ECB prihvata depozite banaka (eng. *Deposit facility rate*) snižena za 10 baznih bodova na -0,30%.

FED-ov FOMC (eng. Federal Open Market Committee) je u prosincu prvi put nakon devet godina povećao raspon referentne kamatne stope za 25 baznih bodova na razinu 0,25%-0,50%, vodeći se pokazateljima umjerenog rasta gospodarstva SAD-a, približavanjem ciljanoj razini inflacije i stanju pune zaposlenosti. Mišljenja sudionika na tržištu su još uvijek podijeljena o tome da li je gospodarski oporavak SAD-a izravna posljedica višegodišnje primjene ekspanzivne monetarne politike kroz program kvantitativnih olakšica, ali su ovakvi trendovi uzrokovali divergentna kretanja u monetarnim politikama SAD-a i EU već početkom 2016. godine.

I pored ekspanzivne monetarne politike, eurozona se i dalje suočavala s neuobičajenim fenomenom rizika od deflacije i slabim ekonomskim rastom, što je vršilo pritisak na ECB da

<sup>2</sup> Ukupna mjesečna vrijednost programa kupovina po osnovi PSPP-a, pokrivenih obveznica u sklopu trećeg programa (engl. Covered Bond Purchase Programme – CBPP3) i vrijednosnih papira pokrivenih imovinom (engl. Asset-backed securities – ABSPP) je 60 milijardi EUR. Procijenjena vrijednost kupovina tijekom trajanja programa je oko 1,1 bilion EUR. Inicijalno je trajanje programa bilo predviđeno do rujna 2016. godine, da bi na sjednici iz prosinca trajanje produženo najmanje do ožujka 2017. godine, uz napomenu da će se po potrebi trajanje dodatno produžiti.

dodatno snizi referentne kamatne stope i proširi program kupovine vrijednosnih papira. Na sjednici u ožujku 2016. godine, donesen je niz značajnih izmjena u monetarnoj politici ECB-a. Kamatne stope na osnovne operacije refinanciranja i prekonoćni kredit ECB-a za likvidnost su snižene za 5 b.b. na razine od 0% i 0,25% respektivno, a kamatna stopa po kojoj ECB prihvata depozite banaka snižena je za 10 baznih bodova na -0,40%. Mjesečne vrijednosti programa kupovine povećane su na 80 milijardi EUR, a lista vrijednosnih papira obuhvaćenih programom će obuhvatati i obveznice denominirane u eurima koje su izdale nebankarske korporacije iz eurozone. Također, najavljena je nova serija ciljanih operacija dugoročnog refinanciranja, TLTRO II (engl. Targeted longer-term refinancing operations – TLTRO), s kojom će se početi u lipnju, po kamatnoj stopi po kojoj ECB prihvata depozite banaka. Ovakva politika ECB-a stvara dodatni pritisak na prinose dužničkih papira vlada eurozone, koji su već neko vrijeme na rekordno niskim razinama, u vrijeme kada FED predviđa značajan rast kamatnih stopa u SAD-u u naredne tri godine.

U kojoj mjeri će politike vodećih središnjih banaka ostati divergentne i koliko dugo ovisit će o nizu čimbenika. Na strani eurozone, tržišta su nakon same najave izmjene politike dovela u pitanje učinkovitost nekonvencionalnih mjera, jer je EUR oslabio naspram USD po samoj najavi izmjene politike (što je i cilj kvantitativnih olakšica), da bi odmah ojačao nakon izjava zvaničnika ECB-a da se ne očekuje dalji pad kamatnih stopa u eurozoni. S druge strane, USD aprecira prema većini valuta glavnih trgovinskih partnera, što bi se moglo negativno odraziti na poslovanje izvoznika i usporiti ekonomski rast ukoliko se ne zabilježi i rast konkurentnosti američkih firmi. Također, Kina je u ožujku potvrdila usmjerenost ka fleksibilnoj monetarnoj politici s ciljem ublažavanja ekonomskih šokova, ali uz najavu suzdržavanja od pretjeranih monetarnih stimulusa koji bi mogli ojačati deprecijacijske pritiske. Konačno, jedan od učinaka jakog dolara na svjetsku ekonomiju (a samim tim i na izvoz i europskih i američkih kompanija) je i kroz cijene nafte na svjetskim tržištima, posebno u razdobljima veće ponude od potražnje za ovim energentom.

Usljed ekspanzivne monetarne politike ECB-a u 2015. godini krediti stanovništvu i gospodarstvu u eurozoni su ponovo počeli rast (slika 1.3). Ipak rast kreditnih agregata nije ni približno proporcionalan rastu monetarnog agregata M3. Samo smanjene referentne stope nije bilo dovoljno za značajnije stimuliranje kreditnog rasta, kvantitativne olakšice jesu, a očekuje se da se vidi rezultat dejstva snižavanja depozitne stope.

Slika 1.3: Monetarni i kreditni agregati u eurozoni

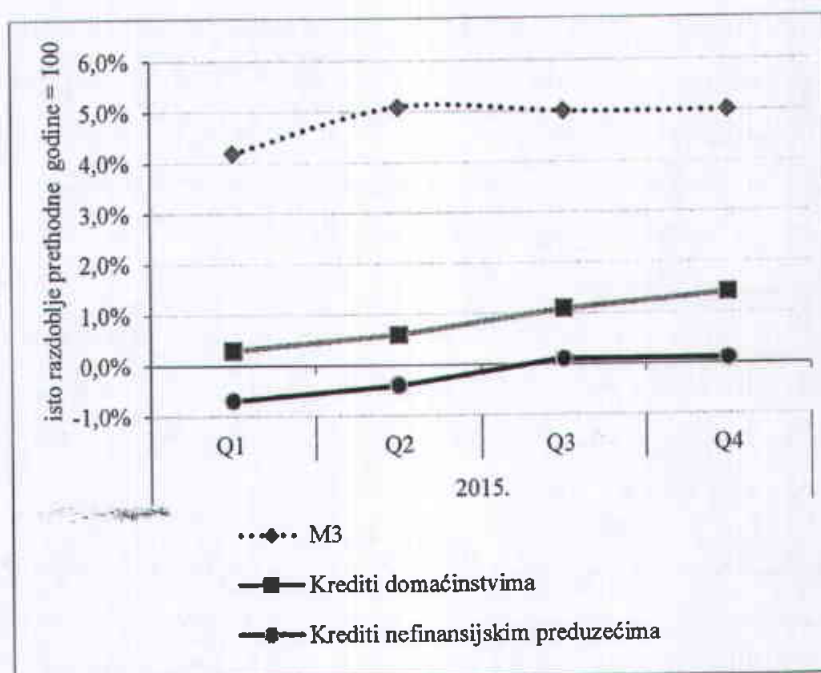

Izvor: ECB

Usljed snažnih deprecijacijskih pritisaka, EUR je na godišnjoj razini u prvom tromjesečju 2015. godine izgubio 9,9% vijednosti prema USD, a pritisci su bili prisutni, samo slabijeg intenziteta, do kraja godine. Uprkos značajnom slabljenju eura i smanjenju uvoznih cijena, potrošačke cijene u eurozoni su i dalje znatno ispod ciljane inflacije ECB-a. Na godišnjoj razini inflacija u eurozoni je 0,2%, temeljna inflacija 0,9%, a cijene uvoznih proizvoda su, i pored deprecijacije eura, niže za 1,1%, što implicira da je inflacija u eurozoni tijekom 2015. godine bila pod pretežnim utjecajem niskih cijena hrane i energenata, a prije svega nafte, na svjetskom tržištu. Izuzetno niska inflacija i održavanje niskih referentnih kamatnih stopa su oborile cijenu novca u eurozoni na povijesno najnižu razinu, a smanjili su i prinos do dospelja na javne dugove većine zemalja eurozone, pa čak i onih koje su prošle, ili još uvijek prolaze, kroz krizu javnog duga (tablica 1.3).



Tablica 1.3: Prinos na desetogodišnje obveznice i tromjesečne trezorske zapise

|                  |                   | Grčka | Italija | Portugal | Španjolska | Njemačka |
|------------------|-------------------|-------|---------|----------|------------|----------|
| Obveznice        | 31.12.2014. (u %) | 9,745 | 1,890   | 2,687    | 1,611      | 0,541    |
|                  | 31.12.2015. (u %) | 8,285 | 1,596   | 2,516    | 1,771      | 0,629    |
| Trezorski zapisi | 31.12.2014. (u %) | 4,072 | 0,114   | 0,147*   | 0,059      | -0,164   |
|                  | 31.12.2015. (u %) | 4,022 | -0,087  | 0,024    | -0,172     | -0,539   |

Izvor: Bloomberg. Napomena: Prinos portugalskih tromjesečnih trezorskih zapisa je korišten s datumom 30.12.2014.

Dvanaestomjesečni EURIBOR (tablica 1.4), kamatna stopa na europskom međubankarskom tržištu, koja se najčešće uzima za referentnu kamatnu stopu u ugovorima o kreditu s varijabilnom kamatnom stopom, na bh. tržištu je sa 0,325% (12/2014.) smanjena na 0,06% (12/2015). Sve vrijednosti EURIBOR-a u ročnom segmentu od jedne nedjelje do šest mjeseci su na kraju 2015. godine negativne.

Tablica 1.4: Vrijednosti EURIBOR-a

|                  | 1N     | 1M     | 3M     | 6M     | 12M    |
|------------------|--------|--------|--------|--------|--------|
| 12/2014. (u %)   | -0,015 | 0,018  | 0,078  | 0,171  | 0,325  |
| 12/2015. (u %)   | -0,249 | -0,205 | -0,131 | -0,040 | 0,060  |
| Razlika (u p.p.) | -0,234 | -0,223 | -0,209 | -0,211 | -0,265 |

Izvor: Banka Finske. Napomena: U kolonama su jednotjedni, jednomjesečni, tromjesečni, šestomjesečni i dvanaestomjesečni EURIBOR.

## 1.2. Izvješće o stanju gospodarstva BiH

Realni sektor bh. ekonomije u 2015. godini karakterizira rast industrijske proizvodnje u odnosu na 2014. godinu, kada je zabilježen neznatan rast usljed poplava. Pri tome se bilježi rast izvađenih ruda i kamena te snažan rast prerađivačke industrije, ali i smanjenje u području koje se odnosi na proizvodnju i opskrbu električnom energijom, plinom, parom i klimatizaciju. Sljedstveno tome, bilježi se snažan nominalni rast izvoza prerađivačke industrije, ali i pad izvoza ruda i kamena.<sup>3</sup> Posebno je nepovoljna činjenica da je u 2015. godini nastavljen trend

<sup>3</sup> Rast izvoza prerađivačke industrije 5,1% i pad izvoza ruda i kamena 14,9%. Izvor: Statistika robne razmjene BiH s inozemstvom, siječanj-prosinac 2015. godine. [www.bhas.ba](http://www.bhas.ba)

smanjenja proizvodnje i izvoza električne energije. U građevinarstvu je, za razliku od prethodne godine, zabilježen pad obujma proizvodnje. U 2014. godini su značajno povećani radovi na izgradnji cestovne infrastrukture (posebno Koridora Vc), dok je u 2015. godini došlo do usporavanja ovih aktivnosti i odgovarajućeg smanjenja obujma građevinskih radova u dijelu koji se odnosi na niskogradnju. Kretanje opće razine cijena u BiH, mjereno indeksom potrošačkih cijena, pokazuje jačanje deflatornog pritiska u 2015. godini i on je najvećim dijelom uvjetovan smanjenjem vanjskih cijena (hrana i nafta). Istodobno, domaće cijene mjerene BDP deflatorom su u zoni inflacije, iako ih karakterizira blago smanjenje cijena. Na tržištu rada, mjereno administrativnim podacima, bilježi se smanjenje broja nezaposlenih i rast broja zaposlenih osoba. Anketa radne snage 2015. godine pokazuje lagani rast stope nezaposlenih i rast zaposlenih (kao i kod administrativnih podataka). Značajne razlike u broju i stopi nezaposlenih, prema administrativnim podacima i podacima iz Ankete radne snage 2015. godine, odraz su različitih metodologija izračunavanja i utvrđivanja statusa zaposlenih i nezaposlenih osoba. U 2015. godini bilježi se visoka stopa rasta realnog prometa na malo koju prati znatno sporiji rast prihoda po osnovi PDV-a.

Prema procjeni CBBiH, nominalni bruto društveni proizvod (BDP) u 2015. godini je 28,148 milijardi BAM (tablica 01)<sup>4</sup>, što predstavlja rast od 3,26% u odnosu na 2014. godinu. Uz pretpostavljeni BDP deflator (4,47%) za 2015. godinu, realni BDP je procijenjen na 26,943 milijarde BAM (+2,77% u odnosu na prethodnu godinu).

Prema podacima Agencije za statistiku BiH (BHAS) ekonomija je, u prva tri tromjesečja 2015. godine u odnosu na prva tri tromjesečja 2014. godine, rasla nominalno po stopi od 3,16%.<sup>5</sup> Prema istom izvoru, rast realnog BDP-a u prva tri tromjesečja 2015. godine procijenjen je na 3,21% (slika 1.4). Ovo implicira da je BDP deflator u prva tri tromjesečja niži nego u istom razdoblju prethodne godine i da je prosječan rast proizvedenih proizvoda i pruženih usluga u domaćoj ekonomiji baziran na rastu obujma proizvodnje, a ne na cjenovnim efektima.

---

4 Statističke tablice u poglavlju 5 ovog izvješća u tekstu su označene prema redoslijedu u poglavlju 5, poput tablice 01. Dodatne tablice koje se nalaze u tekstu označene su rednim brojem poglavlja i rednim brojem tablice u tom poglavlju, naprimjer tablica 1.1. Slike u tekstu numerirane su koristeći istu analogiju.

5 Rast BDP-a u prva tri tromjesečja 2015. godine te rast industrijske proizvodnje (godišnja stopa rasta 3,12%), rast prosječnog realnog prometa na malo (8,09%) i rast izvoza (rast 3,5%) činjenice su koje bi trebale omogućiti da rast realnog BDP-a u 2015. godini bude višestruko veći od rasta realnog BDP-a u prethodnoj godini.

Slika 1.4: Godišnje promjene nominalnog i realnog BDP-a

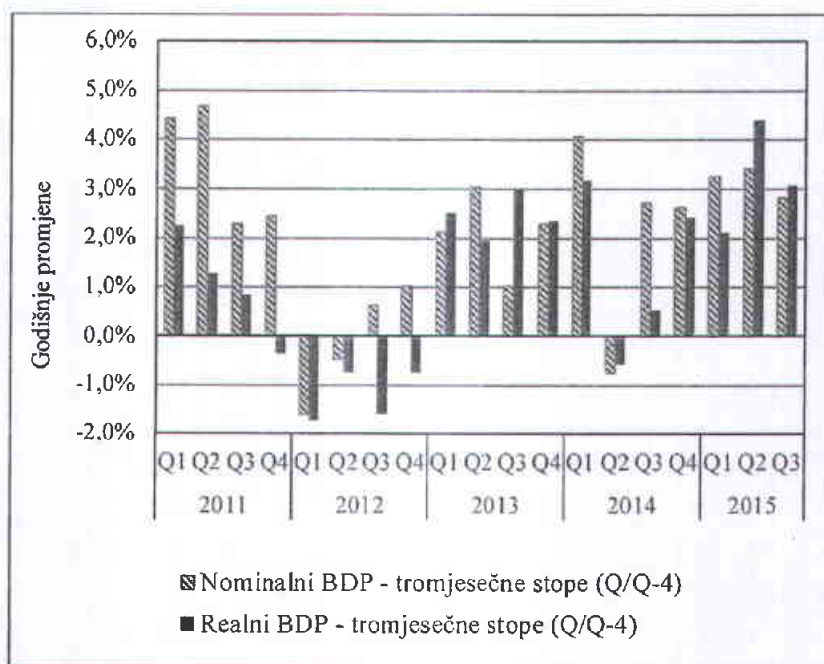

Izvor: BHAS

U prva tri tromjesečja 2015. godine rast realne bruto dodane vrijednosti (3,21%) generiran je najvećim dijelom rastom aktivnosti u četiri (od ukupno 19) ekonomskih djelatnosti (slika 1.5). Djelatnost trgovine na veliko i malo, u koju je svrstan i popravak motornih vozila i motocikala, doprinijela je stopi rasta realne bruto dodane vrijednosti (BDV) u prva tri tromjesečja za 0,94 p.b. Doprinos prerađivačke industrije (na slici je prikazana u okviru grupe A – industrijska proizvodnja) izuzetno je značajan, jer pokazuje rast proizvodnih djelatnosti, a iznosio je 0,56 p.b. Financijska djelatnost i djelatnosti osiguranja su doprinijele rastu realnog BDV-a od 0,31 p.b. (na slici je prikazana u okviru grupe F – ostalo), dok je djelatnost koja obuhvata poljoprivredu, šumarstvo i ribolov doprinijela rastu realnog BDV-a od 0,25 p.b, za razliku od prethodne godine kada je imala negativni doprinos od 1,06 p.b. Navedene djelatnosti su sudjelovale u realnom BDV-u 42,0%, a u njima je ostvareno 64,16% ukupnog rasta realnog BDV-a.

Slika 1.5: Doprinos promjenama u realnom BDP-u u prva tri tromjesečja 2015. u odnosu na isto razdoblje prethodne godine

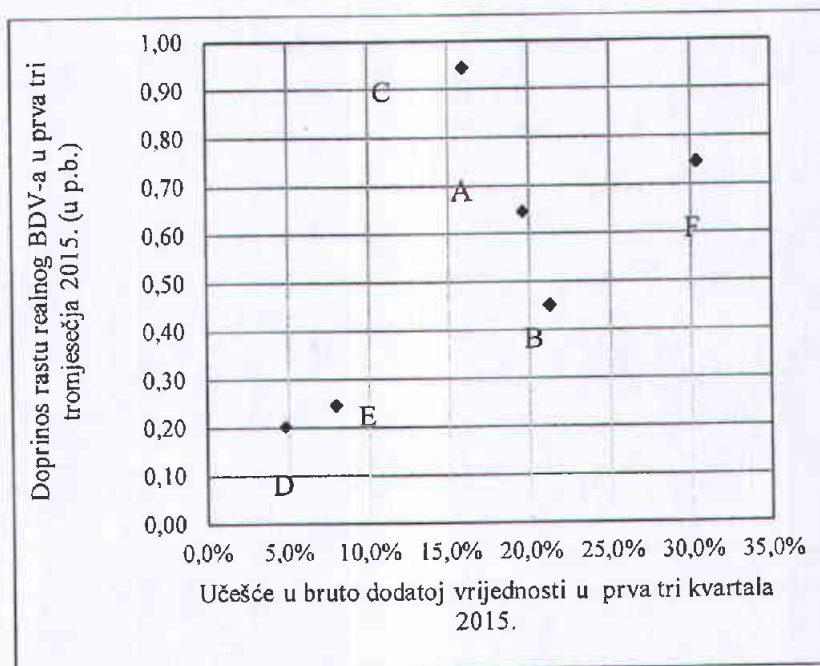

Izvor: BHAS

**Legenda:**

Grupa A: industrijska proizvodnja; statistička područja djelatnosti B (vađenje rude i kamena), C (prerađivačka industrija) i D (proizvodnja i snabdijevanje električnom energijom, plinom, parom i klimatizacija).

Grupa B: proračunski korisnici; statistička područja djelatnosti O (javna uprava i odbrana; obvezno socijalno osiguranje), P (obrazovanje) i Q (djelatnost zdravstvene i socijalne zaštite).

Grupa C: trgovina; Statističko područje djelatnosti G (trgovina naveliko i malo; popravak motornih vozila i motocikala).

Grupa D: građevinarstvo; statističko područje djelatnosti F (građevinarstvo).

Grupa E: poljoprivreda; statističko područje djelatnosti A (poljoprivreda, šumarstvo i ribolov).

F: ostalo.

### 1.2.1 Realni sektor

U sklopu ovog potpoglavlja, a imajući u vidu njihov značaj za ukupne ekonomske aktivnosti bh. ekonomije, poseban akcent stavljen je na industrijsku proizvodnju i građevinarstvo. Pored aktivnosti u ovim djelatnostima, izneseni su i osnovni trendovi u općoj razini cijena kao i osnovne karakteristike tržišta rada (zaposlenost i plaće) u 2015. godini.

#### 1.2.1.1. Industrijska proizvodnja i građevinarstvo

Sva četiri tromjesečja 2015. godine, promatrano na godišnjoj razini, karakterizira rast industrijske proizvodnje. U prvom tromjesečju je zabilježen neznatan rast (0,1%), uglavnom zbog visoke osnovice, dok su u naredna tri tromjesečja zabilježene relativno visoke stope rasta koje se jednim dijelom mogu objasniti niskim osnovicama (usljed poplava) u istim razdobljima prethodne godine. Zahvaljujući ovakvom tromjesečnom kretanju, obujam industrijske proizvodnje ostvaren u 2015. godini veći je za 3,1% (slika 1.6).<sup>6</sup> Pri tome je rast industrijske proizvodnje u 2015. godini, mjeren u odnosu na bazu 2010. godinu, više od dva puta veći od prosječnog rasta ostvarenog u razdoblju 2011-2015. godina i može se smatrati izuzetno povoljnim.

Slika 1.6: Tromjesečne promjene indeksa industrijske proizvodnje

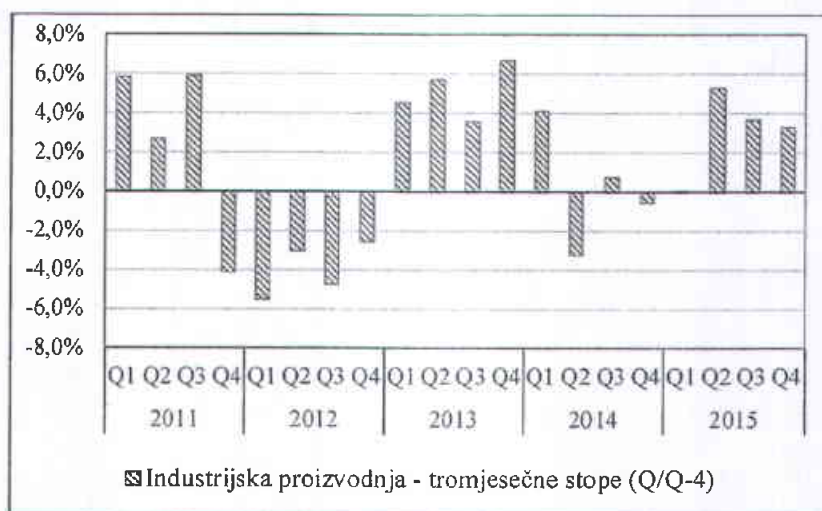

Izvor: BHAS

<sup>6</sup> Godišnja stopa promjene izračunana iz kalendarski prilagođenih indeksa obujma industrijske proizvodnje pokazuje rast od 2,6%. Izvor: Mjesečni indeksi industrijske proizvodnje za BiH prosinac 2014. - prosinac 2015. godine [www.bhas.ba](http://www.bhas.ba)



U 2015. godini u dva industrijska područja (rudarstvo i prerađivačka industrija) ostvaren je rast proizvodnje, dok je u proizvodnji i opskrbi električnom energijom i plinom (izuzev grane 35.3 – proizvodnja i opskrba parom i klimatizacija) zabilježen pad obujma proizvodnje (slika 1.7). Generator rasta industrijske proizvodnje u 2015. godini, promatrano prema područjima djelatnosti, jeste prerađivačka industrija i ona je u odnosu na prethodnu godinu snažno porasla (4,8%).<sup>7</sup> Ključni doprinos rastu prerađivačke industrije zabilježen je u sljedećim granama: proizvodnja gotovih metalnih proizvoda, osim strojeva i opreme, proizvodnja prehrambenih proizvoda, proizvodnja papira i proizvoda od papira i proizvodnja namještaja.<sup>8</sup> Rast proizvodnje u ovim djelatnostima pozitivno se odrazio na rast izvoza.

Drugo područje u kome je ostvaren rast, i to u visini od 2,9%, jeste vađenje rude i kamena. U okviru ovog područja zabilježen je rast svih djelatnosti.<sup>9</sup> Rast količine izvađenih ruda metala prati rast proizvodnje baznih metala (godišnji rast 1,9%). Pri tome je izvoz čelika i obojenih metala pao za 10,1% odnosno 3,9% i vjerojatno je u tijesnoj vezi s padom cijena ovih proizvoda na svjetskim tržištima.<sup>10</sup>

---

<sup>7</sup> Prerađivačka industrija je stopi rasta ukupne industrije od 3,1% doprinijela 3,03 p.b.

<sup>8</sup> Proizvodnja gotovih metalnih proizvoda, osim strojeva i opreme je doprinijela rastu prerađivačke industrije 1,05 p.b, proizvodnja prehrambenih proizvoda 1,04 p.b, proizvodnja papira i proizvoda od papira 0,99 p.b. i proizvodnja namještaja 0,74 p.b.

<sup>9</sup> Vađenje rude i kamena doprinijelo je stopi rasta ukupne industrije 0,38 p.b. Pri tome, stopa rasta izvađenog ugljena i lignita je 0,6%, izvađenih ruda metala 11,6%, a iskopanih ostalih ruda i kamena 6,3%

<sup>10</sup> U prosincu 2015. godine u odnosu na prosinac 2014. godine cijene željezne rude niže su za 42,4%, aluminija za 21,6%, a bakra za 28,0%. Izvor: [www.indexmundi.com](http://www.indexmundi.com)

Slika 1.7: Doprinos godišnjim promjenama industrijske proizvodnje po područjima

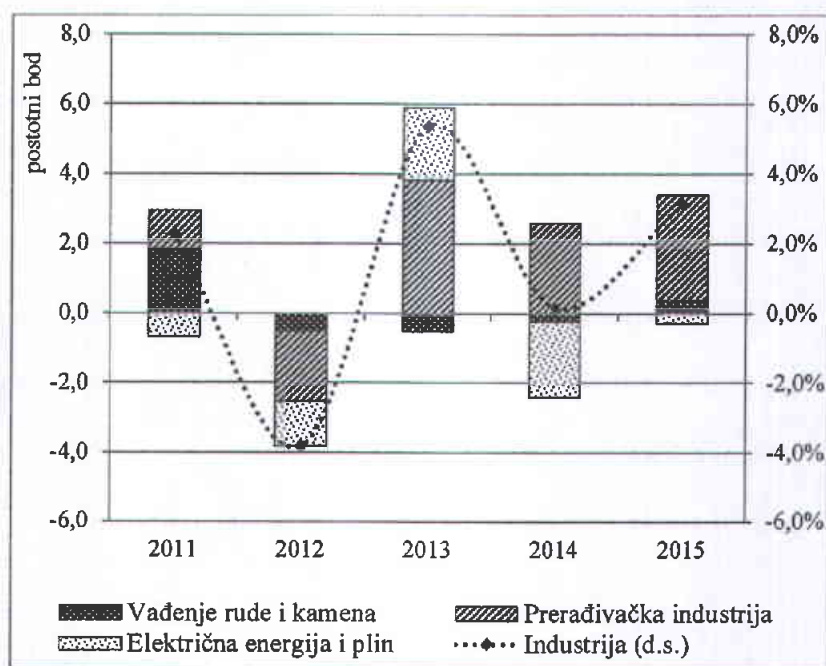

Izvor: BHAS

Na drugoj strani, obujam proizvodnje i opskrba električnom energijom, plinom, parom i klimatizacija (izuzev grane 35.3 – proizvodnja i opskrba parom i klimatizacija) smanjen je za 1,2% i negativno se odrazio na stopu rasta industrijske proizvodnje 0,29 p.b. Na slici se vidi da je ovo područje u prethodnim godinama bilo jedna od determinanti kretanja industrijske proizvodnje. U okviru ovog područja, posebno je značajan dio koji se odnosi na proizvodnju električne energije. Neto proizvodnja električne energije u 2013. godini je snažno porasla (25,8%) da bi u 2014. godini pala (-8,0%), a taj pad je nastavljen i u prvom polugodištu 2015. godine (-0,5%).<sup>11</sup> Pad proizvodnje u 2015. godini negativno se odrazio na izvoz električne energije tako da je u odnosu na prethodnu godinu izvoz manji za 7,9%.<sup>12</sup>

<sup>11</sup> Prema preliminarnim podacima se očekuje da bruto proizvodnja bude oko 4,0% manja nego u prethodnoj godini. Izvor: [www.bhas.ba](http://www.bhas.ba)

<sup>12</sup> Izvoz električne energije u odnosu na 2013. godinu manji je za čak 39,7%. Izvor: Statistika robne razmjene BiH s inozemstvom, siječanj-prosinac 2015. godine. [www.bhas.ba](http://www.bhas.ba)

Ovo dalje implicira da je pad proizvodnje električne energije u velikoj mjeri utjecao na smanjenje obujma proizvodnje u glavnoj industrijskoj grupi koja se odnosi na energiju u 2015. godini, a koja sudjeluje u ukupnoj industriji 35,7% (slika 1.8). U 2015. godini zabilježeno je smanjenje proizvodnje energije za 0,7%. Istodobno, u većini djelatnosti koje se klasificiraju u grupu energije zabilježen je rast obujma proizvodnje.<sup>13</sup> Rast u ovim djelatnostima djelomično je ublažio pad ukupno proizvedene energije.<sup>14</sup>

Slika 1.8: Stope rasta i udjela glavnih grupa proizvoda industrijske proizvodnje

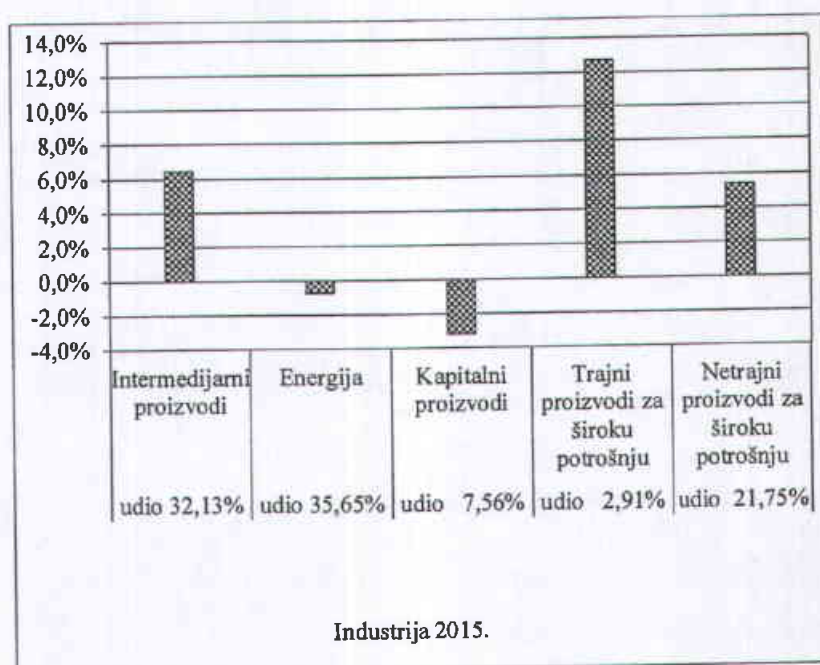

Izvor: BHAS

Poslije energije, naredna glavna grupa proizvoda, promatrano po veličini udjela u ukupnoj industriji, jesu intermedijarni proizvodi. Proizvodnja intermedijarnih proizvoda bitna je, kako za domaću finalnu proizvodnju tako i za izvoz, zbog činjenice da su intermedijarni proizvodi u

<sup>13</sup> Tako je npr. u vađenju ugljena i lignita ostvaren rast od 0,6%, a u proizvodnji koksa i rafiniranih naftnih proizvoda rast od 9,0%.

<sup>14</sup> Zbog širine oblasti djelatnosti i nedovoljne dubine analitike raspoloživih statističkih podataka, ne mogu se egzaktno utvrditi stope kretanja pojedinih oblasti u okviru glavnih grupa proizvoda.



ukupnom izvozu u 2015. godini sudjelovali sa 39,5%.<sup>15</sup> U okviru ove grupe, izuzetno visoka stopa rasta obujma proizvodnje je zabilježena u proizvodnji papira i proizvoda od papira (godišnji rast 27,6%). Pri tome je izvoz ovih proizvoda u 2015. godini porastao za 12,4%.<sup>16</sup>

Pored intermedijarnih proizvoda, najviši doprinos rastu industrije je ostvaren u proizvodnji netrajnih proizvoda za široku potrošnju. U okviru ove grupe proizvoda, visoke stope rasta su ostvarene u proizvodnji duhana i proizvoda od duhana, proizvodnji odjeće i proizvodnji prehrambenih proizvoda.<sup>17</sup> Rast netrajnih proizvoda za široku potrošnju prati rast prometa na malo koji je prema realnim godišnjim stopama u 2015. porastao za 8,09%. Istodobno, ostvareni rast prihoda od PDV-a iznosio je samo 1,5% na godišnjoj razini i slikovito ilustrira jedan od negativnih utjecaja deflacije.<sup>18</sup> U okviru glavnih grupa proizvoda, u 2015. godini najviša stopa rasta je zabilježena kod trajnih proizvoda za široku potrošnju, ali zbog njihovog niskog udjela u ukupnoj industriji (2,9%), doprinos rastu je zanemariv. Pored energije, u 2015. godini je zabilježeno smanjenje obujma proizvodnje i u grupi koja se odnosi na proizvodnju kapitalnih proizvoda. Iako je u ovoj grupi zabilježen pad proizvodnje, zbog relativno niskog pondera (udio u ukupnoj industriji 7,6%), nije se značajno odrazio na ukupno kretanje industrijske proizvodnje u 2015. godini.

U ekonomskoj djelatnosti građevinarstva zabilježen je rast obujma proizvodnje samo u prvom tromjesečju 2015. godine od 1,5% u odnosu na isto razdoblje 2014. godine, dok se u naredna tri tromjesečja bilježi pad obujma proizvodnje. Ovakvo tromjesečno kretanje proizvodnje utjecalo je da u 2015. godini u građevinarstvu bude ostvaren manji obujam proizvodnje u odnosu na prethodnu godinu za 3,2% (slika 1.9). Pri tome je u segmentu visokogradnje

---

<sup>15</sup> Izvoz intermedijarnih proizvoda u 2015. veći je nominalno za 6,1% u odnosu na prethodnu godinu.

<sup>16</sup> Visoke stope rasta obujma proizvodnje u okviru ove grupe proizvoda su zabilježene u oblastima koje se odnose na vađenje ruda metala (11,6%), proizvodnju proizvoda od gume i plastičnih masa (6,3%), vađenje ostalih ruda i kamena (6,3%) te proizvodnju baznih metala (1,9%).

<sup>17</sup> Tako je proizvodnja duhana i proizvoda od duhana porasla za 26,3%, proizvodnja odjeće 14,0% i proizvodnja prehrambenih proizvoda 7,4%. Pri tome je najviši doprinos rastu ukupne prerađivačke industrije doprinijela proizvodnja prehrambenih proizvoda (1,04 p.b) i proizvodnja odjeće i obuće (0,50 p.b), a najvećim dijelom svrstane su u grupu netrajnih proizvoda za široku potrošnju. Doduše, dio proizvoda u okviru prehrambene proizvodnje svrstava se u proizvodnju intermedijarnih proizvoda, kao što su npr. žitarice, brašno i sl.

<sup>18</sup> Pad cijena robe široke potrošnje u BiH doveo je do usporavanja rasta prihoda po osnovi PDV-a. Ovo prisiljava vlade da se opredjeljuju za povećanje drugih vrsta neizravnih poreza (npr. akcize) u nastojanju da osiguraju odgovarajuća punjenja proračuna.

zabilježen rast obujma proizvodnje od 9,9%, dok je u segmentu građevinarstva koji se odnosi na niskogradnju zabilježeno smanjenje proizvodnje za 5,3%.<sup>19</sup> U prethodnoj godini su porasli radovi u izgradnji cestovne infrastrukture (posebno Koridora Vc), dok je u 2015. godini došlo do usporavanja ovih aktivnosti i odgovarajućeg smanjenja obujma građevinskih radova u dijelu koji se odnosi na niskogradnju.

Slika 1.9: Godišnje promjene obujma proizvodnje u građevinarstvu

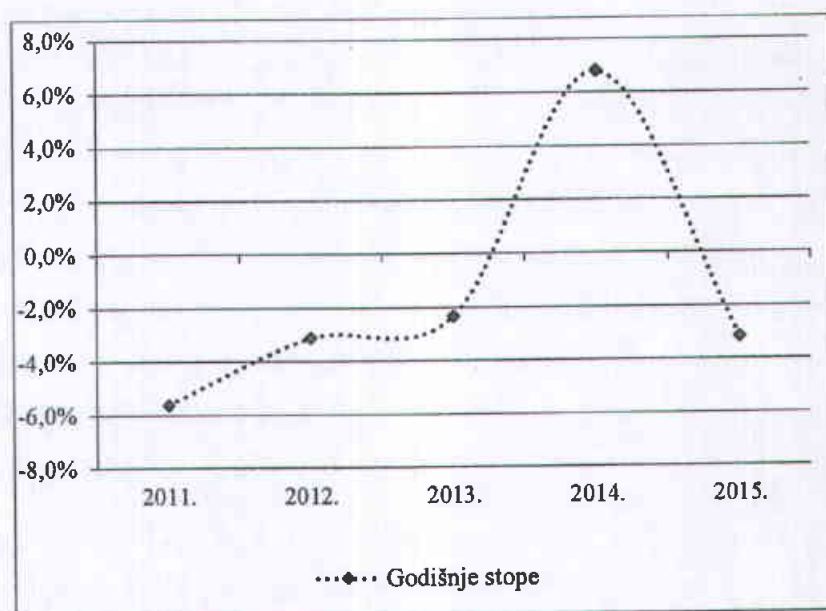

Izvor: BHAS

#### 1.2.1.2. Cijene

Deflatorni pritisci, prisutni od trećeg tromjesečja 2013. godine, ojačali su u trećem i četvrtom tromjesečju 2015. godine, tako da su prosječne potrošačke cijene u 2015. godini zabilježile veći pad za 0,10 p.b. od pada cijena zabilježenog u 2014. godini. Naime, deflacija, mjerena indeksom potrošačkih cijena, zabilježena u 2015. godini iznosila je 1,0% (slika 1.10). Kretanje

<sup>19</sup> Iako je u 2015. godini broj završenih stanova manji, u odnosu na 2014. godinu, (-23,3%), broj nezavršenih stanova u 2015. godini je veći za 80,2%, što se pozitivno odrazilo na obujam radova u segmentu visokogradnje u 2015. godini.

Izvor: Priopćenje, Stambena gradnja u Bosni i Hercegovini, razdoblje siječanj-prosinac 2015. godine, BHAS [www.bhas.ba](http://www.bhas.ba)

cijena, promatrano na godišnjoj razini (mjesec / isti mjesec prethodne godine), pokazuje da su cijene od kolovoza 2013. godine konstantno u padu. Izuzetak su listopad 2014. godine, kada je zabilježen neznatan godišnji rast cijena (0,1%) i studeni iste godine, kada je zbilježeno mirovanje cijena (0,0%). Ovakvo kretanje cijena u BiH uglavnom je diktirano vanjskim cijenama hrane i nafte.<sup>20</sup>

Slika 1.10: Stope promjene u razini cijena mjerene indeksom potrošačkih cijena – inflacija

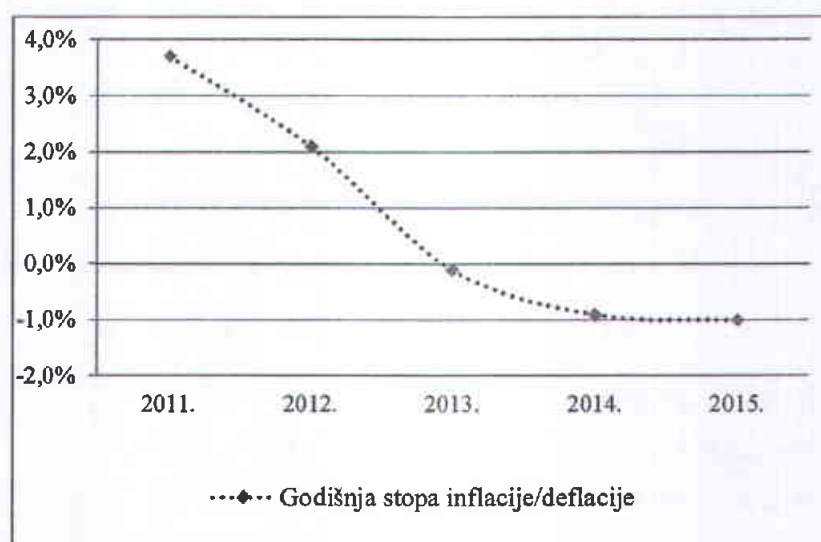

Izvor: BHAS

U promatranom razdoblju (2011-2015. godina) stvarna inflacija/deflacija je pod snažnim utjecajem dva cjenovna odjeljka u okviru indeksa potrošačkih cijena hrane i bezalkoholnih pića (zbog cijena hrane) i prijevoza (zbog cijena nafte).<sup>21</sup> Vrijednosti stvarne i procijenjene temeljne inflacije u 2015. godini pokazuju da su promjene u cijenama roba i usluga koje nisu pod

<sup>20</sup> BDP deflator pokazuje da su cijene domaćih roba i usluga rasle i u 2014. godini i u 2015. godini. Ipak, treba primijetiti da je BDP deflator u 2015. godini niži od BDP deflatora u 2014. godini, što pokazuje da se deflatorni pritisci, koji se ogledaju u padu vanjskih cijena, prenose na domaću ekonomiju.

<sup>21</sup> Procijenjena osnovna inflacija dobijena je tako što je zvanična inflacija umanjena za učinke promjena u cijenama u ova dva odjeljka. Kao ponderi korišteni su zvanični godišnji ponderi za cjenovne odjeljke objavljeni od BHAS. Pošto u momentu pisanja Godišnjeg izvješća nisu objavljeni ponderi za 2013, 2014. i 2015. godinu, korišteni su cjenovni ponderi za 2012. godinu.

snažnim utjecajem vanjskih cijena, u zoni inflacije, a da su vrijednosti stvarne inflacije u zoni deflacije (slika 1.11).

Slika 1.11: Stvarna i procijenjena osnovna inflacija

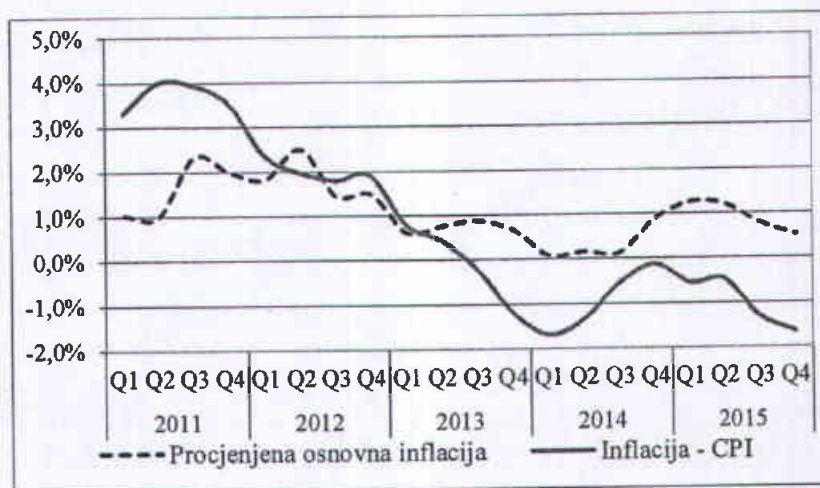

Izvor: BHAS, CBBiH. Napomena: Osnovna inflacija je procjena CBBiH.

Interesantno je da inflacija mjerena BDP deflatorom i procijenjenom osnovnom inflacijom ima slične trendove kretanja na različitim razinama u 2014. i 2015. godini (slike 1.11 i 1.12). Temeljna inflacija oscilira oko 1%, dok inflacija mjerena BDP deflatorom oscilira oko 4%. Obje mjere su u zoni inflacije, a pokazuju lagani rast cijena u prvom tromjesečju 2015. godine, a zatim lagani pad cijena u naredna dva tromjesečja.

Slika 1.12: Godišnje promjene u razini cijena

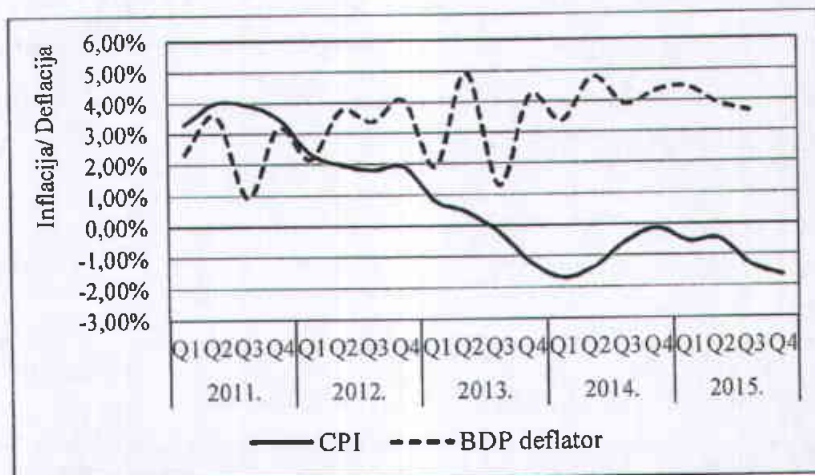

Izvor: BHAS

Kako deflacija po svojoj prirodi može imati razorne utjecaje na ekonomiju, poput visoke inflacije, u narednom tekstu će se posvetiti pažnja osnovnim uzrocima ovog cjenovnog fenomena u BiH. Iako su konceptualno različite mjere, poređenjem inflacije mjerene CPI-jem s inflacijom mjerenom BDP deflatorom dobijaju se značajne informacije o uzrocima promjena u cijenama (slika 1.12).<sup>22</sup> Konstatirano je da su osnovni uzročnici deflacije, mjerene indeksom potrošačkih cijena, u razdoblju kolovoz 2013. – prosinac 2015. godine, pad cijena hrane (posredan utjecaj na cijene u odjeljku hrane i bezalkoholnih pića) i nafte (izravni utjecaj na cijene prijevoza). Obje kategorije ovih troškova imaju visok postotak udjela u potrošnji kućanstava i zbog toga u najvećoj mjeri determiniraju kretanje inflacije/deflacije u bh. ekonomiji.<sup>23</sup> Usljed pada cijena hrane na svjetskim tržištima u 2015. godini, a imajući u vidu visok trgovinski deficit kod kategorije hrana i prehrambeni proizvodi, cjenovni odjeljak hrana i bezalkoholna pića je tijekom 2015. godine (izuzetak je prvo tromjesečje 2015. godine kada je zabilježen lagani rast cijena u ovome odjeljku) vršio deflatorne pritiske na opću razinu potrošačkih cijena. Istodobno, prijevoz, kao sljedeća kategorija troškova s najvišim udjelom u potrošnji kućanstava, usljed pada cijene nafte na vanjskim tržištima, vršio je dodatne deflatorne pritiske na opću razinu potrošačkih cijena tijekom cijele 2015. godine.

S druge strane, BDP deflator predstavlja cijenu po jedinici BDP-a, a te robe i usluge proizvedene su u nacionalnoj ekonomiji. Rast BDP deflatora u prva tri tromjesečja 2015. godine, u usporedbi s istim razdobljem prethodne godine, zabilježen je u deset djelatnosti, uglavnom u djelatnostima koje se odnose na industrijsku proizvodnju, građevinarstvo i djelatnosti koje se financiraju iz proračuna (javna potrošnja), dok je značajan pad deflatora zabilježen u djelatnosti poljoprivreda, šumarstvo i ribolov i djelatnosti prijevoz i skladištenje.

BDP deflator u djelatnosti poljoprivreda, šumarstvo i ribolov u prva tri tromjesečja 2015. godine, u odnosu na isto razdoblje prethodne godine, ukazuje na pad cijena domaćih prehrambenih proizvoda od 7,5 p.b. Ovaj pad je vjerojatno u značajnoj mjeri posljedica korekcije visokih cijena u prva tri tromjesečja 2014. godine, kada je usljed poplava zabilježen rast cijena poljoprivrednih proizvoda, kao i pritiska niskih uvoznih cijena poljoprivrednih

---

<sup>22</sup> CPI je mjera promjena u općoj razini cijena roba i usluga u jednoj ekonomiji, dok je BDP deflator mjera promjena cijena roba i usluga proizvedenih u domaćoj ekonomiji.

<sup>23</sup> Hrana i bezalkoholna pića sudjeluju 35,12%, a prijevoz 14,33% u ukupnim troškovima kućanstava. Izvor: Indeks potrošačkih cijena 2012, [www.bhas.ba](http://www.bhas.ba)



proizvoda. Interesantno je da, kada se promatra tromjesečno kretanje BDP deflatora, uočava se da se ono značajno podudara, odnosno da postoji jaka veza s kretanjem cijena CPI-ja u cjenovnom odjeljku hrana i bezalkoholna pića. Tako obje mjere pokazuju rast cijena u prvom tromjesečju i njihov pad u naredna dva tromjesečja. Ovo indicira da se razina domaćih cijena prilagođava razini uvoznih cijena i da domaće cijene vrše deflacijski pritisak u ovom segmentu.

Za razliku od prethodne godine kada pad cijena nafte na svjetskim tržištima nije bio popraćen odgovarajućim padom cijena u djelatnosti prijevoz i skladištenje, kretanja u prva tri tromjesečja 2015. godine su sasvim drugačija. BDP deflator u djelatnosti prijevoz i skladištenje pokazuje oštar pad cijena u ovoj djelatnosti od 5,2 p.b. u odnosu na prva tri tromjesečja 2014. godine. Ovo podrazumijeva da se cijene i ovoj djelatnosti, kao i u djelatnostu poljoprivreda, šumarstvo i ribolov, prilagođavaju promjenama cijena na svjetskim tržištima.

#### 1.2.1.3. Zaposlenost i plaće

Prema podacima iz Ankete o radnoj snazi 2015. godine, stopa nezaposlenosti u BiH je bila 27,70% i veća je u odnosu na 2014. godinu za 20 b.b. (tablica 1.5).<sup>24</sup> Istodobno, administrativna stopa nezaposlenosti u prosincu 2015. godine bila je 42,90% i niža je za 70 b.b. u odnosu na prosinac 2014. godine. Stope i trendovi nezaposlenosti značajno se razlikuju zbog različitog pristupa u definiranju i evidenciji, odnosno načinu utvrđivanja njihovog statusa.<sup>25</sup> Prema Anketi radne snage, broj nezaposlenih u BiH u 2015. godini je 315 tisuća osoba, dok je prema administrativno registriranom broju u zavodima za zapošljavanje značajno veći broj nezaposlenih (675 tisuća nezaposlenih osoba) i najslikovitije ilustrira navedene razlike u definiranju i evidenciji, odnosno tretiranju zaposlenih i nezaposlenih osoba.

---

<sup>24</sup> Anketu o radnoj snazi Agencija za statistiku BiH, zajedno sa statističkim zavodima u oba entiteta, provodi jedanput godišnje, a sukladno metodologiji ILO. Engleska kratica ILO – International Labour Organization – Međunarodna organizacija rada.

<sup>25</sup> Administrativni podaci o nezaposlenim osobama sadrže ukupan broj nezaposlenih koji se vode u evidencijama Zavoda za zapošljavanje u BiH, dok se podaci o nezaposlenosti iz Ankete o radnoj snazi izvode iz podataka koji su prikupljeni anketiranjem osoba u kućanstvima, prema međunarodnim definicijama. Izvor: Anketa o radnoj snazi 2015. [www.bhas.ba](http://www.bhas.ba)

Tablica 1.5: Stope aktivnosti stanovništva (u %)

|   |                      | u %   |       |       |       |       |
|---|----------------------|-------|-------|-------|-------|-------|
|   |                      | BiH   |       |       |       |       |
|   |                      | 2011. | 2012. | 2013. | 2014. | 2015. |
| 1 | Stopa aktivnosti     | 44,0  | 44,0  | 43,6  | 43,7  | 44,1  |
| 2 | Stopa zaposlenosti   | 31,9  | 31,7  | 31,6  | 31,7  | 31,9  |
| 3 | Stopa nezaposlenosti | 27,6  | 28,0  | 27,5  | 27,5  | 27,7  |

Izvor: BHAS

Kada se analiziraju administrativni podaci, uočava se trend pada broja nezaposlenih osoba na godišnjoj razini koji je prisutan kako tijekom čitave 2015. godine tako i tijekom prethodne 2014. godine (slika 1.13). Iako se radi o promjenama u broju nezaposlenih prema administrativnim podacima (odnosno stopama nezaposlenosti koje premašuju 40%), ohrabruje činjenica da se u 2014. i 2015. godini prvi put nakon krize koja se dogodila krajem 2008. godine, a koja je globalno imala negativne posljedice na ekonomiju, broj nezaposlenih smanjuje u odnosu na prethodnu godinu.<sup>26</sup>

Slika 1.13: Stope promjene broja nezaposlenih u odnosu na isto tromjesečje prethodne godine

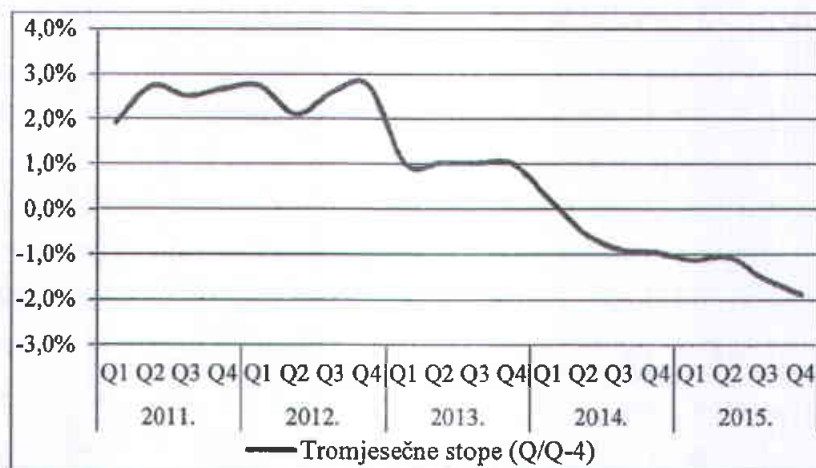

Izvor: BHAS

<sup>26</sup> U prosincu 2015. godine u odnosu na prosinac 2014. godine smanjio se broj nezaposlenih za 9.544 osobe, a u prosincu 2014. godine u odnosu na prosinac 2013. godine broj nezaposlenih je bio manji za 6.650 osoba.

Prema Anketi, u BiH u 2015. godini u okviru radne snage bilo je 822.000 zaposlenih, što je više za oko 10.000 osoba u usporedbi s prethodnom godinom.<sup>27</sup> Sukladno rastu broja zaposlenih, stopa zaposlenosti veća je za 0,2 p.b. i ona u BiH u 2015. godini iznosi 31,9% radno sposobnog stanovništva (tablica 1.5). Istodobno, prema administrativnim podacima se bilježi rast zaposlenosti i to paralelno sa smanjenjem broja nezaposlenih.<sup>28</sup>

Slika 1.14: Prosječan broj zaposlenih po tromjesečjima

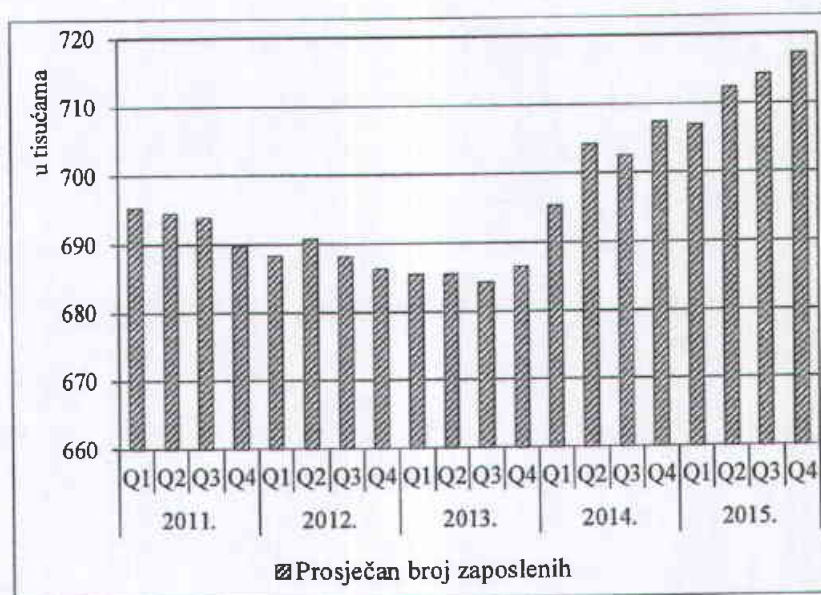

Izvor: BHAS

Godišnje promjene u visini prosječne neto plaće impliciraju da nominalne plaće stagniraju od 2013. godine, iako ni u prethodne dvije godine njihov rast nije bio zavidan (slika 1.15). Rast broja zaposlenih u 2015. godini, uz stagnaciju plaće, navodi na zaključak da većina novozaposlenih ostvaruje iznos plaće koji odgovara prosječnoj plaći. Kako je ovo gotovo nemoguća pretpostavka, nameće se zaključak da su plaće vođene nekim drugim pravilima koja nisu tijesno vezana za ekonomske rezon. Teoretski, u okolnostima deflacije plaće bi trebale

<sup>27</sup> Struktura zaposlenih osoba prema statusu u zaposlenju pokazuje da osobe u plaćenoj zaposlenosti (zaposlenici) imaju najveće udjele (75,8%). Udio samozaposlenih osoba je bilo 20,7% a neplaćenih pomažućih članova je bilo 3,5%.

<sup>28</sup> U prosincu 2015. godine u odnosu na prosinac 2014. godine povećao se broj zaposlenih za 7.700 osoba, a u prosincu 2014. godine u odnosu na prosinac 2013. godine broj zaposlenih je bio veći za čak 18.455 osoba.



padati, ali bi trebao rasti i broj nezaposlenih. Pored toga, očekivano je da se smanjuje aktivnost u ekonomiji, a to se prema kretanju BDP-a ne događa.

Slika 1.15: Iznos i postotak promjene prosječne godišnje neto plaće

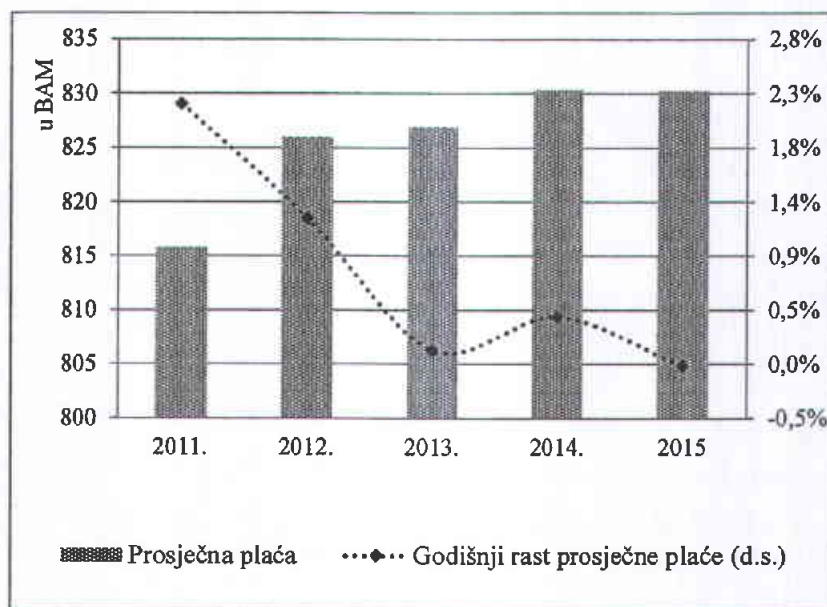

Izvor: BHAS

#### 1.2.2 Fiskalni sektor

U 2015. godini vlade na svim razinama u Bosni i Hercegovini su se obvezale na sprovođenje fiskalne konsolidacije. Prema Programu ekonomskih reformi za razdoblje 2016-2018. godina, projiciran je primarni deficit u visini od 0,4% BDP-a za 2015. godinu, dok je predviđeno njegovo dalje smanjenje i u narednim godinama (slika 1.16). Navedene projekcije će predstavljati veliki izazov za vlasti BiH na svim razinama, osobito uzimajući u obzir dodatne stavke financiranja u entitetskim proračunima (u Republici Srpskoj će se financiranje mirovina vršiti izravno iz proračuna), što će predstavljati veliko proračunsko opterećenje.

Slika 1.16: Primarna fiskalna bilanca u % BDP-a

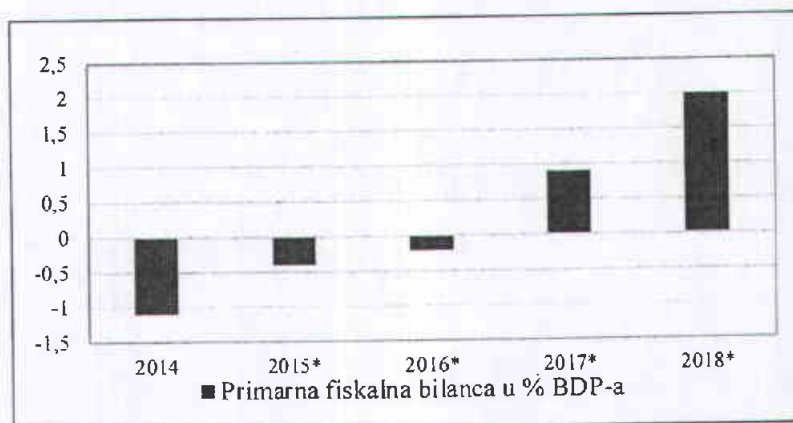

Izvor: ERP BiH

Iako su pozitivna kretanja u sferi naplate prihoda od neizravnih poreza nastavljena i u 2015. godini, taj rast nije bio dovoljan da zadovolji proračunsku potrošnju vlada na svim razinama, koje su opterećene značajnim izdvajanjima sredstava za socijalna davanja i velikim troškovima u oblasti plaća u javnom sektoru. To je iziskivalo nova zaduženja vlada i kod inokreditora i na domaćem tržištu kapitala.

Neizravni porezi, kao glavni izvor financiranja proračuna, zabilježili su godišnji rast u visini od 3,7% (189,8 milijuna BAM). Glavni doprinos ovakvim kretanjima su pozitivni učinci Zakona o akcizama kod oporezivanja duhana, dok kontinuirani rast prihoda od cestarina indicira da je u rastu akciza ključni rast akciza na naftne derivate. Ukupni prihodi od neizravnih poreza u 2015. godini iznosili su 5,24 milijarde BAM (slika 1.17).

Slika 1.17: Prihodi od neizravnih poreza

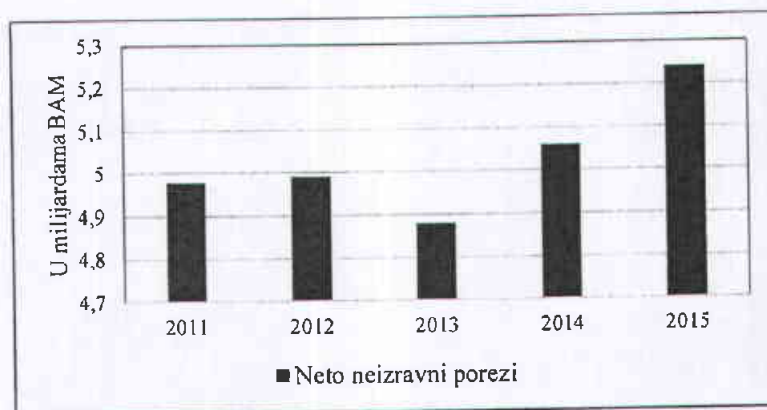

Izvor: Uprava za neizravno oporezivanje

Iako je u okviru Reformske agende dogovoreno da se smanji javna zaduženost Bosne i Hercegovine u odnosu na bruto domaći proizvod, ona i dalje ima rastući trend u postocima BDP-a kako vanjskog tako i unutarnjeg duga. Vanjska zaduženost sektora generalne vlade na kraju 2015. godine iznosila je 8,69 milijardi BAM (slika 1.18), što je u odnosu na prethodnu godinu rast od 248,9 milijuna BAM (2,9%). Doprinos rastu duga od tečajnih razlika je oko 140 milijuna BAM. Premda je otplata vanjskog duga u 2015. godini bila niža u odnosu na prethodne godine i iznosila 595,8 milijuna BAM, u narednim godinama planirana izdvajanja za ove svrhe su značajna, što će predstavljati dodatne izazove i pritiske na entitetske proračune. Prema podacima ministarstva financija i trezora BiH, planirana su izdvajanja za servisiranje vanjskog duga sektora generalne vlade u 2016. u iznosu od 771,6 milijuna BAM, od čega se 169,0 milijuna BAM odnosi na otplatu stand-by aranžmana s MMF-om. Istodobno, projekcije rasta prihoda od neizravnih poreza za naredne godine ne prate trend rasta izdvajanja sredstava za otplatu vanjskog duga.

Slika 1.18: Vanjski dug sektora vlade i godišnje promjene iznosa otplate vanjskog duga

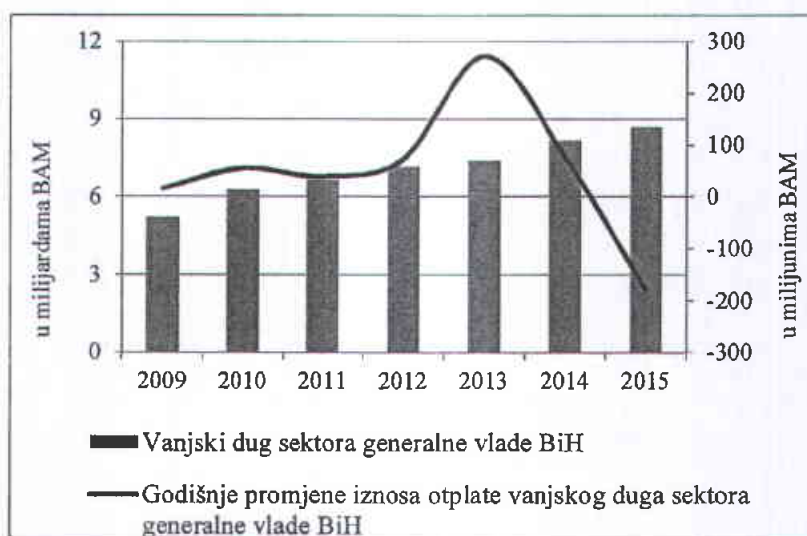

Izvor: Ministarstvo financija i trezora BiH

U iskazivanju servisiranja obveza po osnovi inoduga u postocima BDP-a, u 2015. godini je došlo do njegovog smanjenja, najviše kao posljedica rasta BDP-a. (slika 1.19). Međutim, iznos servisiranja obveza je i dalje visok, a prema planu otplate Ministarstva financija i trezora BiH, u narednim godinama će otplate biti značajnije.

Slika 1.19: Servisirani vanjski dug u % BDP-a

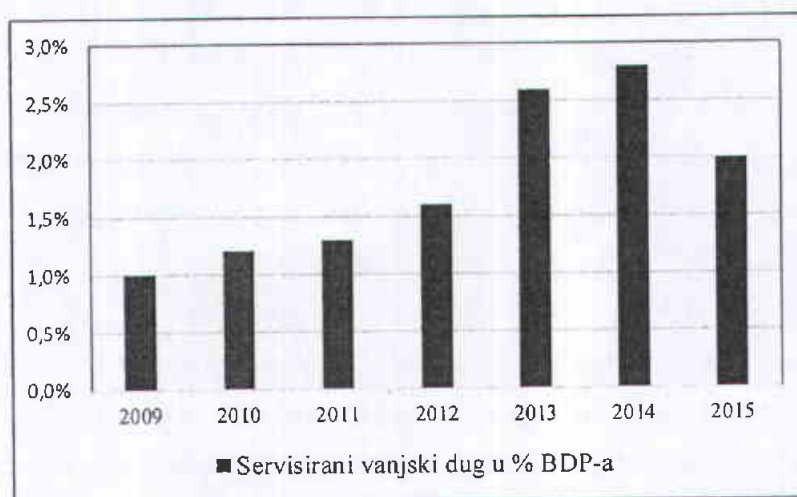

Izvor: CBBiH

Tijekom 2015. godine, sektor generalne vlade se zadužio kod inokreditora u ukupnom iznosu od 425,9 milijuna BAM. Za razliku od prethodne godine, u ovoj godini nije bilo povlačenja sredstava od MMF-a po osnovi stand-by aranžmana. Također, u 2015. godini su značajno umanjena ulaganja sredstava u oblasti građevinskih radova na Koridoru Vc i projektima rekonstrukcija regionalnih puteva. Sukladno ciljevima iz Reformske agende, koji između ostalog podrazumijevaju poboljšanje poslovne klime i jačanje konkurentnosti radi privlačenja investicija, povučena su značajna sredstva (tablica 1.6)

Tablica 1.6: Ključne namjene novopozajmljenih sredstava u 2015. godini

| Namjena  | u milijunima BAM |
|--|------------------|
| Razvoj malih i srednjih poduzeća i razvojna politika poslovnog ambijenta               | 131,3            |
| Infrastrukturni projekti (Koridor Vc, regionalna i gradska infrastruktura, željeznice) | 107,2            |
| Projekti oporavka i prevencije poplava   | 49,2             |
| Elektroenergetski sektor, vodovod i kanalizacija                                       | 40,6             |
| Sektor zdravstva   | 40,3             |

Izvor: Ministarstvo financija i trezora BiH

Zaduženost generalne vlade kod komercijalnih banaka, kako po osnovi kredita tako i po osnovi vrijednosnih papira, bilježila je rast tijekom godina (slika 1.20) i na kraju 2015. godine ukupna zaduženost generalne vlade kod banaka po ova dva osnova je iznosila 2,12 milijardi BAM, što u odnosu na 2010. godinu predstavlja rast od 1,66 milijardi BAM. S obzirom na to da je veći dio emitiranih vrijednosnih papira koncentriran u portfelju komercijalnih banaka, povećava se

izloženost u bankarskom sektoru. Ukoliko vlade nastave s ovakvim trendom zaduživanja, to bi moglo dovesti do određenih osjetljivosti u bankarskom sektoru.

Slika 1.20: Zaduzenost generalne vlade kod komercijalnih banaka

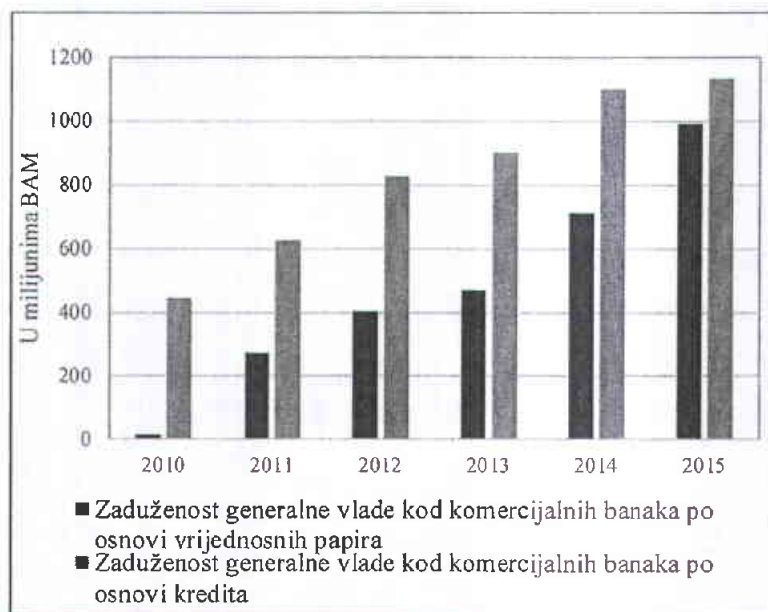

Izvor: CBBiH

*Tekstni okvir 1: Utjecaj demografskih i mirovinskih promjena na proračunsku potrošnju*

*U okolnostima kada se u BiH podaci dobijeni popisom 2013. godine ne publiciraju i ne mogu biti proglašeni validnim, odnosno još uvijek nisu prihvaćeni od entiteta i Brčko distrikta, razmatrati moguće utjecaje očekivanih demografskih promjena na proračunsku potrošnju je nezahvalno. Ipak, problem depopulacije i povećanje udjela starijeg stanovništva, koji su prema podacima Svjetske banke ponajviše izraženi u Europi, ukazuju na sve veći značaj demografskih kretanja na kreiranje ekonomske strategije.*

*Demografske promjene i porast očekivane dobi stanovništva dodatno usložjavaju poslovanje zdravstvenih i mirovinskih fondova, čiji troškovi poslovanja kontinuirano rastu. Imajući u vidu da je prosječna starost umrlih osoba u 2000. godini bila 66,8 godina (69,7 za žene; 64,2 za muškarce), dok je u 2014. godini bila 73,0 godine (75,8 za žene; 70,4 za muškarce), dolazi se do zaključka da je očekivana dob u promatranom razdoblju porasla za nepunih sedam godina, čime je financijska održivost fondova dodatno otežana. Ako se nastave ovakvi demografski*



*trendovi (prije svega niske plodnosti), to će prouzrokovati još brži pad ukupnog broja stanovnika i porast udjela stanovništva starog 65 i više godina. Navedeni podaci nedvosmisleno pokazuju da se u BiH demografske promjene ogledaju u sve nepovoljnijim odnosima između funkcionalnih dobnih kontingenata (predradni, radni i postradni kontingent). U ovakvim okolnostima dvije su ključne demografske varijable u ocjenjivanju utjecaja demografskih na makroekonomske pokazatelje (samim tim i na proračunsku potrošnju), a manifestiraju se u povećanju staračkog te smanjenju i starenju radnog kontingenta stanovništva.*

*Iako službeni podaci o demografskim promjenama ne uključuju vanjske migracije, jasno je da sporiji ekonomski oporavak, niži standard stanovništva te visoka nezaposlenost, osobito mladih ljudi, pridonose rapidnom trendu odseljavanja stanovništva. Nadalje, ulaskom Hrvatske u EU, građani BiH koji imaju dvojno državljanstvo koriste mogućnost lakšeg zaposlenja u određenim zemljama EU, bez ishoda radne dozvole, što rezultira smanjenjem populacije u BiH.*

*U dugom roku je malo vjerojatno da će ovakvo stanje biti održivo, stoga je neophodno da se u jednom ozbiljnom istraživanju sagledaju mogući ekonomski i socijalni učinci takvih tendencija. Pri tome je sasvim izvjesno da će demografske promjene imati značajan utjecaj na ekonomski razvoj i makroekonomske varijable, prije svega na: agregatnu potrošnju, štednju, investicije, javne rashode te samim time na ekonomski rast. Demografske promjene će, kreatorima javnih politika i društvu općenito, predstavljati veliki izazov u desetljećima koja predstoje i zahtijevat će oblikovanje nove ekonomske, porezne, obrazovne, zdravstvene, mirovinske politike te drugih politika.*

*Što se tiče trenutnog pritiska na proračunsku potrošnju, kao krucijalno pitanje se nameće povećana neravnoteža između umirovljene i ekonomski aktivne populacije. Najava reforme mirovinskog sustava primorala je značajan broj zaposlenih na kraju 2015. godine da podnesu zahtjev za prijevremenim umirovljenjem, prema čemu bi se uskoro mogao izjednačiti broj zaposlenih i umirovljenika. Pored toga, mirovinski fond u RS je premješten iz izvanproračunskog u proračunski način financiranja, što podrazumijeva i prijedlog novog zakona u FBiH, čime se otvara niz pitanja vezanih za status fondova.*

*Porast očekivane dobi stanovništva, pod utjecajem zdravstvenog i gospodarskog napretka, te niža stopa plodnosti predstavljaju veliki izazov za većinu svjetskih mirovinskih fondova, što je osobito izraženo u BiH gdje su fondovi isključivo utemeljeni na međugeneracijskoj solidarnosti, odnosno financiranju od uplate doprinosa zaposlenika. Mirovinski sustav u BiH*

je organiziran na razini entiteta, gdje se poslovanje fondova načelno razlikuje u zakonskim aktima i u poreznoj stopi iz koje se prikupljaju doprinosi za mirovinske fondove. Navedena stopa iz/na bruto plaće u FBiH iznosi 23%, dok u RS iznosi 18,5%. Iako zakonski akti a ni izravni porezi nisu usklađeni, poslovanje fondova u prethodnim godinama bilježi istovjetan trend, koji se ogleda u velikom porastu umirovljenika uz blaži porast zaposlenika. Iz tog razloga je stvoren značajan pritisak ne samo na proračunske fondove već i na proračune entiteta, koji jednim dijelom financiraju višak rashoda u odnosu na prihode od doprinosa. Slika 1.21. ukazuje na pogoršanje omjera pokrivenosti u razdoblju od 2011. do 2015. godine, koji je pod utjecajem bržeg porasta umirovljenika te isti, na razini BiH, iznosi 1,10 zaposlenika na jednog umirovljenika. U promatranom razdoblju broj zaposlenih se povećao za 3,2%, dok je broj umirovljenika povećan za 9,3%.

Slika 1.21: Omjer pokrivenosti mirovinskih fondova

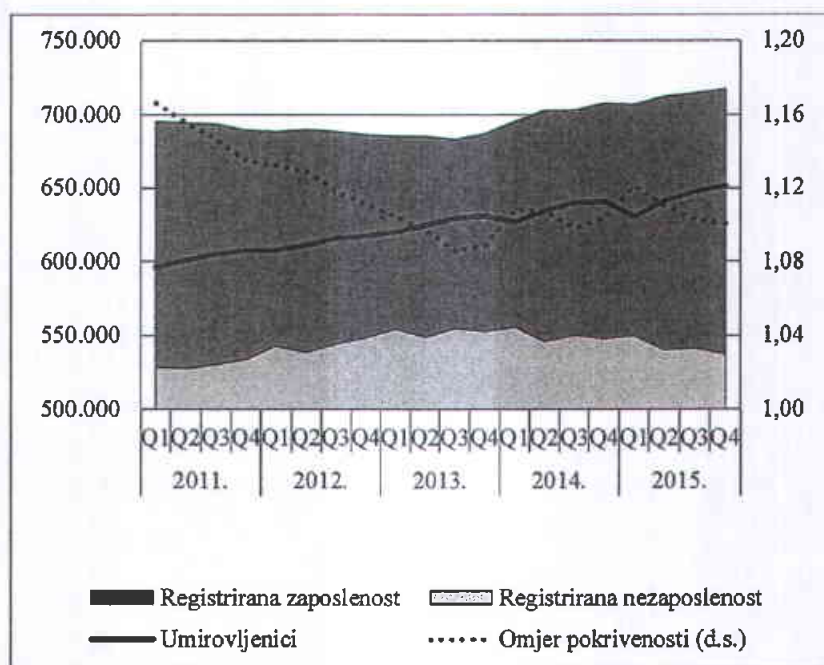

Izvor: BHAS, FZ MIO, Fond PIO RS.

Prikupljanje sredstava fondova u BiH najvećim dijelom ovisi o uplati doprinosa, koji uprkos blagom povećanju bruto plaće i zaposlenih osoba nedovoljno kompenziraju porast sredstava potrebnih za isplatu mirovina. Uz već navedeni porast umirovljenih osoba, na ukupne rashode fondova negativno utječe porast prosječne mirovine u navedenom razdoblju, što je u najvećoj mjeri odraz povećanja koeficijenta za isplatu mirovina, čime se isplata mirovina u prošlosti

prilagođavala, iako nedovoljno, porastu inflacije. Promatrajući slika 1.22 vidljivo je da prihodi od doprinosa (+13,0% u četvrtom tromjesečju 2015. u odnosu na četvrto tromjesečje 2010. godine) bilježe blaži porast u odnosu na troškove isplate mirovina (+18,8% u četvrtom tromjesečju 2015. odnosu na četvrto tromjesečje 2010. godine).

Slika 1.22: : Sredstva za isplatu mirovina i uplata doprinosa

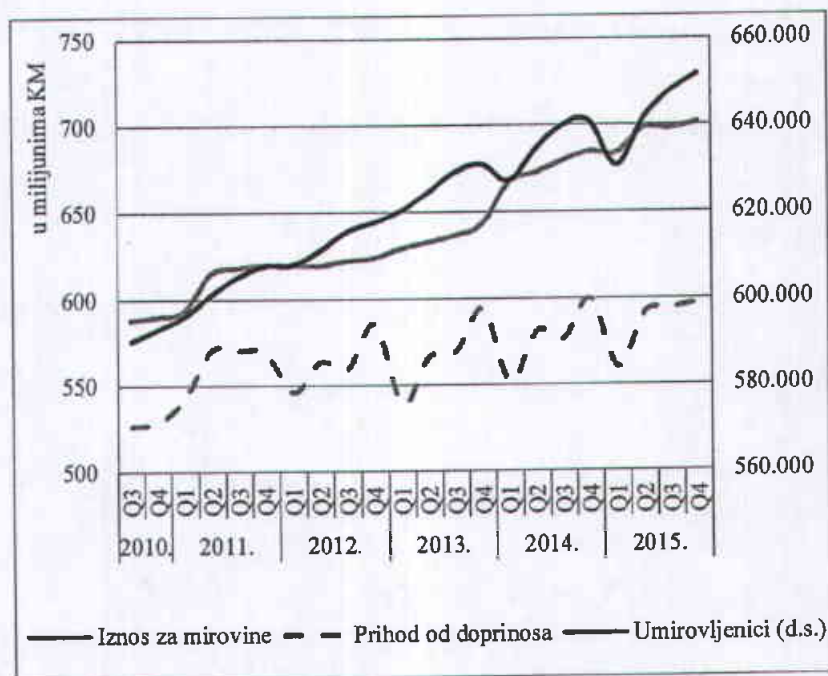

Izvor: FZ PIO, Fond PIO RS, FZS.

Napomena: Prihodi od doprinosa za FBiH uključuju prosječnu bruto plaću u FBiH i zaposlenike, gdje su još pridodani prihodi od djelatnika iz Brčko distrikta koji uplaćuju doprinose u FZ PIO. Podaci o dobrovoljnim doprinosima u FBiH su nedostupni.

Uzimajući u obzir podatke o prirodnom prirastu u BiH (slika 1.23.), vidljivo je da demografska slika bilježi negativni prirast, odnosno prirodni pad stanovništva, što također predstavlja budući izazov za mirovinske fondove. U promatranom razdoblju, broj umrlih osoba je veći za 3,4% dok je broj rođenih osoba manji za 11,1%. Smanjenje stope plodnosti uz očekivani porast životne dobi može imati značajne posljedice na povećanje udjela starijeg stanovništva te na održivost mirovinskih fondova, koji su na kraju 2015. godine ostvarili višak rashoda po isplati mirovina nad uplatama doprinosa od 1,57% BDP-a. Isto tako, treba uzeti u obzir da projekcija prihoda pretpostavlja da su svi doprinosi naplaćeni, prema čemu eventualna potraživanja fondova dodatno ugrožavaju navedni omjer. Što se tiče udjela ukupnih rashoda po mirovinama

u BDP-u, isti iznosi 9,97% na kraju 2015. godine, dok udio prikupljenih doprinosa za mirovinske fondove iznosi 8,40% BDP-a.

Slika 1.23: Prirodni pad stanovništva i deficit fondova

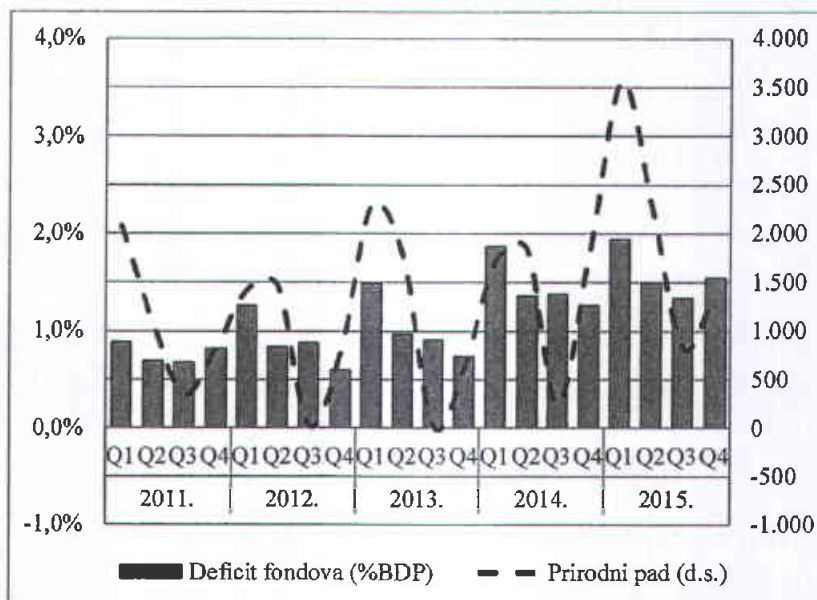

Izvor: BHAS, FZ PIO, Fond PIO RS.

Napomena: BDP za četvrto tromjesečje 2015. preuzet od vrijednosti BDP-a u posljednjem tromjesečju 2014.

U 2015. godini vlade Federacije BiH i Republike Srpske su intenzivirale zaduženja na domaćem tržištu kapitala, na kojem su emitirale vrijednosne papire u ukupnom iznosu od 1,01 milijardu BAM, što je za 310,0 milijuna BAM više nego prethodne godine. Postoje naznake da su se vlade zaduživale na duže razdoblje izdavanjem obveznica kako bi financirale dospelje kratkoročne obveze. U izvještajnom razdoblju, bh. entiteti su izvršili ukupno 37 emisija javnog duga, od čega Republika Srpska 16, a Federacija Bosne i Hercegovine 21 (tablica 1.7). Republika Srpska je ograničila svoje emisije na tri ročna segmenta, 6, 48 i 60 mjeseci, pri čemu je na najkraćem ročnom segmentu, šestomjesečni trezorski zapisi, izvršeno 68,75% od ukupnog broja emisija. Kroz ovih 16 emisija Republika Srpska je za potrebe financiranja proračuna Republike Srpske prikupila 407,34 milijuna BAM. Federacija Bosne i Hercegovine je izvršila više emisija (21), prikupila više novčanih sredstava (607,98 milijuna BAM) i bila prisutna na više ročnih segmenta primarnog tržišta javnog duga, ukupno sedam. Kao i Republika Srpska i Federacija Bosne i Hercegovine je najviše emitirala šestomjesečnih trezorskih zapisa. Od



ukupno 21 emisije, sedam ili 33% se odnosi na emisije šestomjesečnih trezorskih zapisa. Na emisije kratkoročnog javnog duga Federacije Bosne i Hercegovine, s rokom dospelja do godine, odnosi se 66,6% emisija, na srednjoročni dug, 14,3% (rok dospelja između jedne i tri godine), a na dugoročni dug (ročnost iznad tri godine), odnosi se 19,04% emisija.

Tablica 1.7: Emisije javnog duga bh. entiteta u 2015. godini

|        | 3 m | 6 m | 9 m | 12 m | 36 m | 48 m | 60 m | 84 m | Ukupno |
|--------|-----|-----|-----|------|------|------|------|------|--------|
| RS     |     | 11  |     |      |      | 2    | 3    |      | 16     |
| FBIH   | 4   | 7   | 2   | 1    | 3    |      | 3    | 1    | 21     |
| Ukupno | 4   | 18  | 2   | 1    | 3    | 2    | 6    | 1    | 37     |

Izvor: SASE i BLSE

Iako su tijekom 2014. i 2015. godine stope prinosa na primarnom tržištu na trezorske zapise i obveznice Federacije Bosne i Hercegovine i Republike Srpske pokazivale tendenciju konvergencije, u drugom dijelu godine, a posebno na kraju 2015. godine, dolazi do značajnih, negativnih, promjena u uvjetima zaduženja Republike Srpske. Tijekom 2015. godine prosječna stopa prinosa na šestomjesečne trezorske zapise Federacije Bosne i Hercegovine i Republike Srpske je 0,547% i 1,495% respektivno, a prosječna emisiona stopa prinosa na petogodišnje obveznice Federacije Bosne i Hercegovine i Republike Srpske je 3,026% i 3,78% respektivno (slika 1.24).

Slika 1.24: Stopa prinosa do dospelja na primarnom tržištu javnog duga bh. entiteta

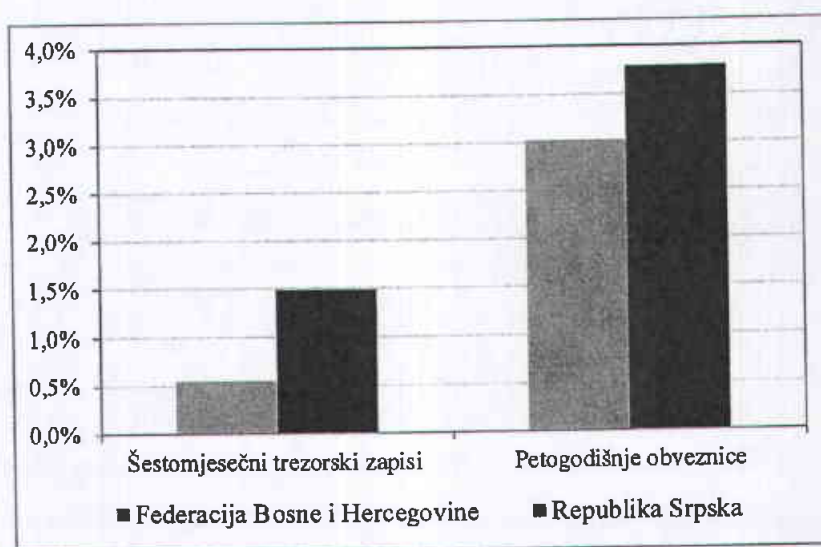

Izvor: SASE i BLSE



Do najveće razlike u stopama prinosa na petogodišnje obveznice Republike Srpske i Federacije Bosne i Hercegovine dolazi u emisijama iz prosinca na ovom ročnom segmentu. Stupanj uspješnosti posljednje emisije petogodišnjih obveznica Republike Srpske je bio 78,35% (RSBD\_O\_L od 28.12.2015. godine). Od planiranog iznosa emisije, 45 milijuna BAM, prodano je 34,7 milijuna BAM po stopi prinosa od 4%, a kuponska kamatna stopa je bila 3,5%. Emisija petogodišnjih obveznica Federacije Bosne i Hercegovine (FBH5O125, od 08.12.2015. godine) je prodana uz omjer pokrivenosti od 2,04 i stopu prinosa od 2,71%.

Federacija Bosne i Hercegovine je tijekom cijelog izvještajnog razdoblja, iz emisije u emisiju, uspijevala snižavati troškove kratkoročnog javnog duga, posebno na segmentu šestomjesečnih trezorskih zapisa (slika 1.25). Na početku izvještajnog razdoblja emisiona stopa prinosa na šestomjesečne trezorske zapise Federacije Bosne i Hercegovine je 0,75, a na kraju 0,32, što predstavlja smanjenje od 0,43 p.b. Do smanjenja troškova financiranja javnog duga dolazi uz izuzetno visoku tražnju za ovim segmentom emisija javnog duga Federacije Bosne i Hercegovine koja, mjerena odnosom pristiglih i prihvaćenih ponuda, nikada nije pala ispod 2.

Slika 1.25: Stopa prinosa do dospijea na primarnom tržištu šestomjesečnih trezorskih zapisa Federacije Bosne i Hercegovine

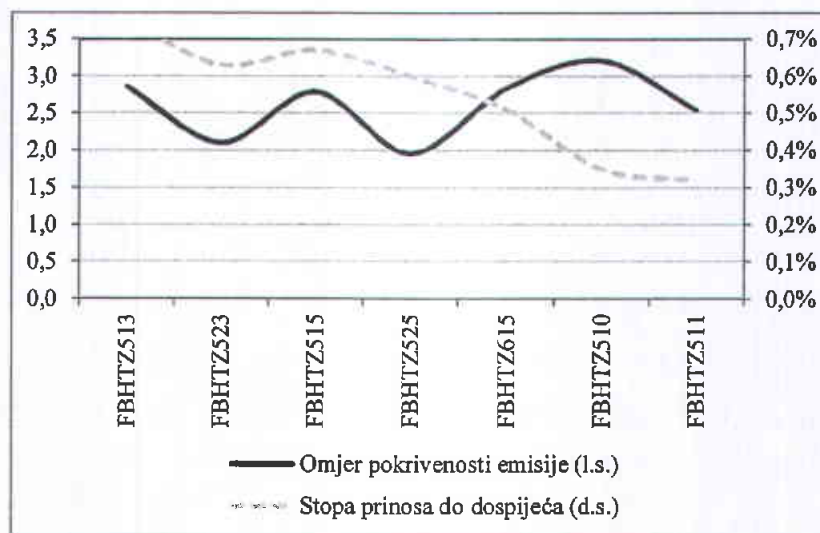

Izvor: SASE. Napomena: Omjer pokrivenosti emisije je predstavljen kao odnos pristiglih i prihvaćenih ponuda.

### 1.2.3 Bankarski sektor

Stagnacija bh. bankarskog sektora nastavljena je i u 2015. godini uslijed činjenice da bankarski sektor ne prati dio gospodarstva koji doprinosi rastu industrijske proizvodnje. U 2015. godini nastavljeno je smanjenje vanjskog duga komercijalnih banaka, što negativno utječe na kretanje deviznih rezervi. Međutim, drugi čimbenici su imali dominantniji utjecaj na devizne rezerve tijekom promatrane godine (poglavlje 1.1.2), čime je utjecaj razduživanja dosta neutraliziran (slika 1.26). Kreditni rast u najvećoj mjeri je rezultat rasta kredita odobrenih stanovništvu, dok se kreditna aktivnost smanjila, prvenstveno prema nefinancijskim poduzećima. Tijekom cijele godine depoziti su imali rastući trend, što je banke usmjerilo na domaće izvore za financiranje.

Slika 1.26: Tromjesečne promjene u deviznim rezervama i neto stranoj pasivi komercijalnih banaka

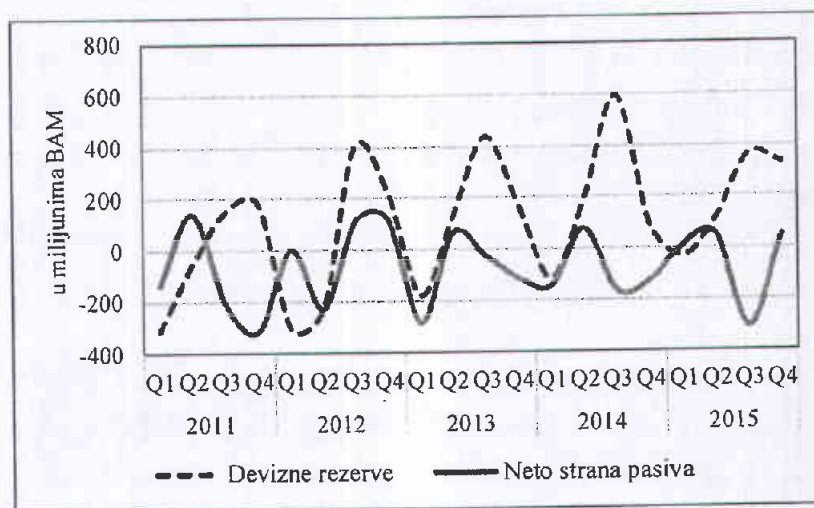

Izvor: Tablice 09 i 24

Novi regulatorni propisi u EU29 stupili su na snagu početkom 2015. godine kojim je uređeno poslovanje i nadzor banaka. Prema ovim propisima, BiH podliježe pravilima, s obzirom na kreditni rejting zemlje, da matične banke moraju izdvajati kapitalne rezerve za sva sredstva koja njihovi supsidijari drže na računu kod CBBiH. Moglo se očekivati da bh. banke u većinskom

<sup>29</sup> Direktiva 2013/36/EU Europskog parlamenta i vijeća o pristupanju djelatnosti kreditnih institucija i bonitetnom nadzoru nad kreditnim institucijama i investicijskim društvima i Uredba (EU) br. 575/2013 Europskog parlamenta i vijeća o bonitetnim zahtjevima za kreditne institucije i investicijska društva od 26. lipnja 2013. Službeni list Europske unije: L 176/1, L 176/338.

vlasništvu europskih grupacija smanje sredstva koja drže na računu rezervi i višak sredstava usmjere u investicije s većim prinosom. Međutim, takvih promjena nije bilo uslijed izostanka jačih kreditnih aktivnosti u zemlji, regulatornih propisa o likvidnosti i internih politika bankarskih grupacija o koncentraciji rizika – prvenstveno se odnosi na domaće dužničke vrijednosne papire. Navedeno također objašnjava nastavak procesa razduživanja. Stoga je trend smanjenja zaduženja kod nerezidenata nastavljen i tijekom 2015. godine, jer se bh. banke manje zadužuju u inozemstvu, a plaćanjem dospjelih kredita prema nerezidentima, obveze prema istim se smanjuju. Neto strana pasiva bankarskog sektora smanjena je za 191,5 milijuna BAM u prosincu 2015. godine u odnosu na prosinac 2014. godine. Depoziti nerezidenta, denominirani uglavnom u stranoj valuti, smanjeni su za 58,5 milijuna BAM. Istodobno, otplata kredita uslijed dospijeca i nedovoljna nova zaduženja dodatno su umanjili razinu zaduženja po osnovi uzetih kredita za 289,6 milijuna BAM. Krediti od nerezidenata objašnjavaju 83,5% promjene u stranoj pasivi, odnosno obvezama komercijalnih banaka prema nerezidentima (slika 1.27). Depoziti u stranoj aktivi banka su smanjeni u odnosu na kraj 2014. godine za 235,9 milijuna BAM, uslijed vrlo niskih, čak negativnih stopa na europskom tržištu.

Slika 1.27: Mjesečne promjene u stavkama strane aktive i strane pasive komercijalnih banaka

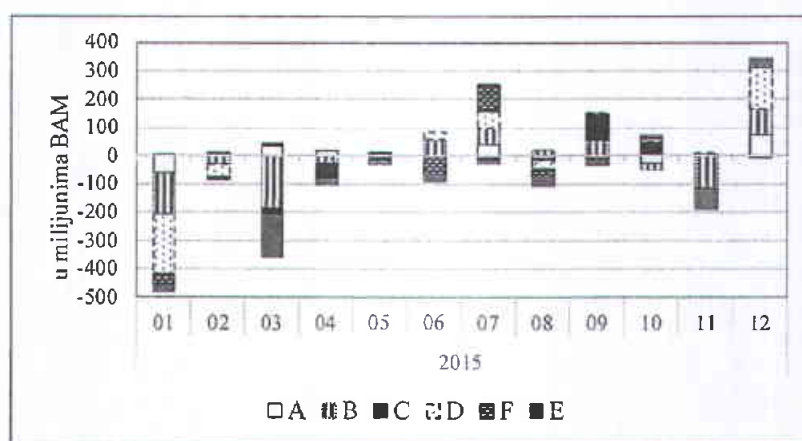

Izvor: Tablica 09

Legenda:

- A: Gotovina u trezoru
- B: Depoziti plasirani kod nerezidenata
- C: Vrijednosni papiri (osim dionica) – aktiva
- D: Depoziti nerezidenata
- E: Krediti uzeti od nerezidenata
- F: Ostala aktiva (neto)

Bilančna suma bh. bankarskog sektora povećana je za 5,2%, a cjelokupni bankarski sustav je poslovao s jednom bankom manje u odnosu na prethodnu godinu. Bobar banka je isključena iz sustava od siječnja 2015. godine<sup>30</sup>. Rast ukupnih plasmana je vrlo skroman od početka godine i kretao se oko 2%. Međutim, izuzimajući učinak isključenja Bobar banke iz sustava, godišnja stopa rasta ukupnih kredita kretala se do 4%. Promjena u dinamici rasta kredita po sektorima nastala u ranijem razdoblju nastavljena je i tijekom 2015. godine te su krediti stanovništva rasli po znatno višim stopama od kredita nefinancijskim poduzećima. Slika 1.28 ilustrira doprinos rastu ukupnih kredita po sektorima i jasno prezentira dominaciju doprinosa sektora stanovništva ukupnom rastu kredita. Razina novih ugovorenih kredita domaćim sektorima je neznatno niža (0,5%) u odnosu na prethodnu godinu, a razlog su smanjena potražnja za kreditima i rigorozniji uvjeti za odobrenje novih zaduženja. Udio nekvalitetnih kredita u ukupnim kreditima je smanjen za 0,5 p.b. u odnosu na prošlu godinu i iznosi 13,7% na kraju 2015. godine. Godišnja stopa rasta kredita privatnim nefinancijskim poduzećima bila je uglavnom negativna tijekom 2015. godine, što ukazuje na stagnaciju investicija te strože uvjete za odobrenje novih kredita.

---

<sup>30</sup> Odlukom Agencije za bankarstvo RS Bobar banci ad Bijeljina oduzeta je dozvola za rad 23.12. 2015. godine

Slika 1.28: Doprinos ukupnom rastu kredita po sektorima

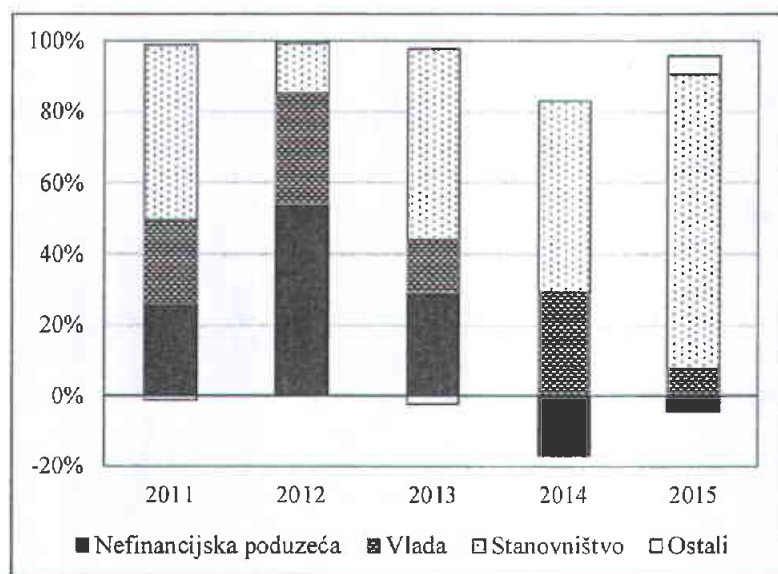

Izvor: Tablice 14 i 15

Ukupni depoziti su nastavili trend rasta i povećani su za 1,15 milijardi BAM na kraju 2015. u odnosu na kraj 2014. godine. Navedeni porast je uzrokovan uglavnom nastavkom rasta depozita privatnog domaćeg sektora, prvenstveno stanovništva (slika 1.29). Najveće povećanje na godišnjoj razini, 822,7 milijuna BAM ili 9,1%, ostvario je sektor stanovništva. Rast depozita stanovništva je jednim dijelom zasnovan na isplati stare devizne štednje. Trend rasta depozita stanovništva prisutan je već duže razdoblje, a kamatne stope stanovništva koje donose prinos na oročene depozite preko godinu dana su smanjene na razine ispod 3% u 2015. godini. Krajem godine, depoziti vladinog sektora su zabilježili povećanje uslijed izdavanja trezorskih zapisa i obveznica oba entiteta, što je doprinijelo rastu ukupnih depozita. Na slici je također ilustriran doprinos rastu ukupnih depozita od nefinancijskih poduzeća koji nije zanemariv i iznosi 170,1 milijun BAM na godišnjoj razini.



Slika 1.29: Doprinos ukupnom rastu depozita po sektorima

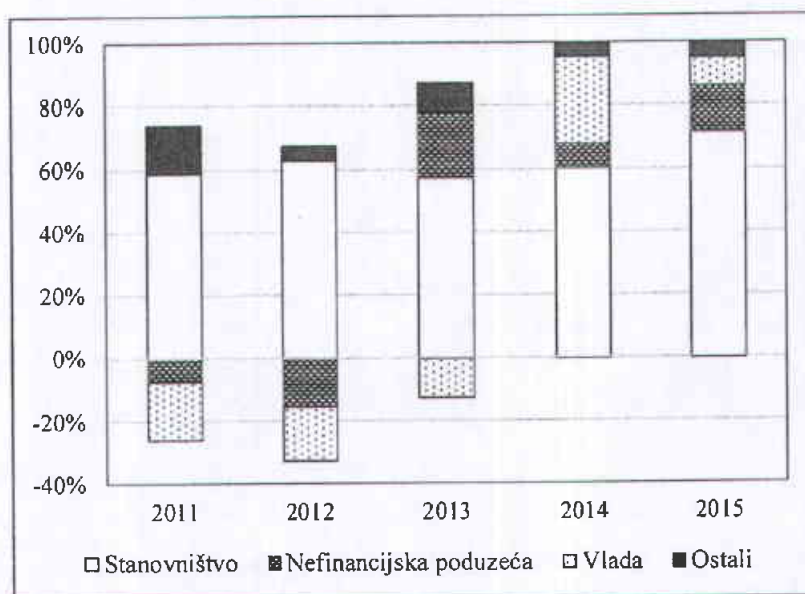

Izvor: Tablice 12 i 13

Bankarski sektor ostvario je pozitivan finansijski rezultat u 2015. godini i neto dobit prema preliminarnim podacima iznosi 69,9 milijuna BAM. Banke u stranom vlasništvu ostvarile su značajnu dobit (146,7 milijuna BAM), s tim da su neke od banaka u ovoj grupi poslovale s gubitkom. Istodobno, banke u državnom vlasništvu ostvarile su negativan finansijski rezultat (-89,9 milijuna BAM), ali nisu sve banke u ovoj grupi poslovale s gubitkom.

Produženo djelovanje finansijske krize reflektira se i na realni i na bankarski sektor u BiH. Udio nekvalitetnih kredita u ukupnim kreditima je nešto niži (13,7) u odnosu na prethodnu godinu (14,2), ali ipak još uvijek veoma visok. Upravo kašnjenje dužnika u otplati kredita može dovesti do pretvaranja kreditnog u rizik likvidnosti, u smislu smanjenja priljeva likvidnih sredstava. Dok banke, s jedne strane, nastoje poboljšati kvalitetu svoje aktive, noseći breme visokog udjela nekvalitetnih kredita, privatni sektor, osobito poduzeća, s druge strane, još uvijek ne iskazuje dovoljnu potražnju za kreditima koja bi rezultirala značajnim stopama kreditnog rasta. Preferencije ka likvidnim sredstvima u smislu kratkoročnih depozita, ali i gotovine, iskazuju i gospodarstvo i stanovništvo.

Tablica 1.8: Pokazatelji likvidnosti bankarskog sektora u BiH

|       |    | Likvidna sredstva prema ukupnim sredstvima | Likvidna sredstva prema kratkoročnim financijskim obvezama | Depoziti prema kreditima | Kratkoročne financijske prema ukupnim financijskim obvezama |
|-------|----|--|--|--------------------------|---|
| 2014. | Q1 | 24,7%                                      | 43,6%  | 87,0%                    | 67,0%   |
|       | Q2 | 24,7%                                      | 43,4%  | 86,3%                    | 67,3%   |
|       | Q3 | 26,8%                                      | 47,0%  | 91,1%                    | 67,4%   |
|       | Q4 | 26,8%                                      | 46,1%  | 92,4%                    | 68,5%   |
| 2015. | Q1 | 24,7%                                      | 43,3%  | 91,4%                    | 67,8%   |
|       | Q2 | 25,2%                                      | 43,7%  | 91,7%                    | 68,5%   |
|       | Q3 | 28,8%                                      | 43,4%  | 94,6%                    | 70,5%   |
|       | Q4 | 26,4%                                      | 44,1%  | 96,9%                    | 70,7%   |

Izvor: CBBH31

Likvidna sredstva prema ukupnim sredstvima, kao jedan od glavnih pokazatelja likvidnosti, koja pokazuju koliko je bankarski sektor osjetljiv na krizu likvidnosti, odnosno koliko je sposoban da zadovolji neočekivanu potražnju za gotovinom, na približno istoj su razini kao prethodne godine. Gorepomenuto povećanje kratkoročnih depozita u bilančnoj sumi banaka utjecalo je na pogoršanje pokazatelja likvidnosti koji se odnose na omjer likvidnih sredstava prema kratkoročnim financijskim obvezama te omjer kratkoročnih financijskih prema ukupnim financijskim obvezama. Prvi od ovih pokazatelja ukazuje do koje mjere banke mogu izdržati povlačenje kratkoročnih sredstava, a da se ne suoče s problemom likvidnosti. Jedan od

<sup>31</sup>Metodologija za kompiliranje pokazatelja financijskog zdravlja, CBBiH (siječanj 2014. godine), [www.cbbh.ba](http://www.cbbh.ba)

**Osnovna likvidna sredstva**, odnosno likvidna sredstva u užem smislu, sastoje se od gotovine i depozita i drugih financijskih sredstava s rokom dospelja manjim od tri mjeseca, ne računajući međubankarske depozite.

**Kratkoročne financijske obveze** definirane su Izvješćem o ročnoj usklađenosti aktive i pasive banaka i predstavljaju ukupne financijske obveze preostale ročnosti do jedne godine.

**Ukupne financijske obveze** definirane su Izvješćem o ročnoj usklađenosti aktive i pasive banaka, a čine ih: a) depoziti i dospjele neizmirene izvanbilančne obveze, b) uzete pozajmice od drugih banaka, c) obveze prema vladi, d) obveze po uzetim kreditima i ostalim pozajmicama, e) subordinirani dugovi i subordinirane obveznice i f) ostale financijske obveze.

regulatora bankarskog sektora u BiH (Agencija za bankarstvo FBiH) je u svom redovnom izvješću za treće tromjesečje ukazala da banke, u nedostaku kvalitetnih dugoročnih izvora, a u svrhu poštivanja regulatornih zahtjeva, odobravaju kratkoročne kredite koji se obnavljaju. To praktično znači, dugoročno kreditiranje iz kratkoročnih izvora, što može značajno ugroziti poziciju likvidnosti bankarskog sektora<sup>32</sup>. Premda je trenutačno na zadovoljavajućoj razini, riziku likvidnosti treba posvetiti povećanu pozornost u narednom razdoblju, osobito usljed očekivanog nastavka rasta kratkoročnih depozita. Rast depozita doveo je i do povećanja omjera depozita prema kreditima.

#### *Tekstni okvir 2: Kamatne stope*

*U posljednje četiri godine prosječne ponderirane nominalne kamatne stope bilježe blaži trend smanjenja i na depozite i na kredite. Međutim, ovakvi trendovi u kretanju kamatnih stopa su u suprotnosti sa stanjem na bh. bankarskom tržištu u pogledu depozitnih i kreditnih aktivnosti. Naime, kreditne aktivnosti su na dosta niskoj razini, prevenstveno prema nefinancijskim poduzećima, što može implicirati da je uzrok kreditne stagnacije u ovom sektoru na strani potražnje za kreditima. Slaba potražnja sektora poduzeća za kreditima odraz je makroekonomskog i političkog okruženja u kojem prevladava stagnacija ekonomskih aktivnosti koja proizilazi iz nedostatka većih investicija, ali i dosta strogih uvjeta za dobijanje kredita. Rast kredita sektora stanovništva u 2015. godini, koji se kretao od 5 do 6% na godišnjoj razini, u najvećoj mjeri je uzrokovao rast ukupnih kredita. Prema podacima CBBiH, najveći dio novih kredita se odnosi na nenamjensku potrošnju. Visina kamatnih stopa na kredite stanovništvu uglavnom je determinirana visinom kamatnih stopa na nenamjenske kredite koji su u kategoriji ostalih kredita. Kako je većina nenamjenskih kredita namijenja potrošnji, navedeno može ukazivati da se dio novih ugovorenih kredita koristi za reprogramiranje postojećih obveza. Pored toga, može se pretpostaviti da je sektor stanovništva prezadužen da bi se kreditno dalje zaduživao, bez obzira na kamatne stope koje su na najnižoj razini u posljednje četiri godine. Nominalne kamatne stope na depozite po viđenju svim domaćim sektorima su konstantno na iznimno niskoj razini, vrijednosti blizu 0%. U slučaju štednih depozita, kamatne stope su uglavnom bilježile blagi trend smanjenja u posljednje četiri godine. Promatrajući depozite*

---

<sup>32</sup> Informacija o bankarskom sustavu FBiH 30.09.2015. godine, Federalna agencija za bankarstvo (studeni 2015. godine), [www.fba.ba](http://www.fba.ba)

stanovništva s ugovorenim dospeljem, nešto više su kamatne stope na depozite u EUR u odnosu na depozite u domaćoj valuti i nalaze se na razini od 1% do 3%. U posljednje četiri godine, dvije trećine novougovorenih depozita s ugovorenim dospeljem su depoziti u EUR valuti. I pored trendova pada nominalnih kamatnih stopa na depozite stanovništva, a time i manjim prinosima po osnovi oročenih depozita, u 2015. godini je zabilježen značajan rast depozita ovog sektora.

Slika 1.30: Nominalne kamatne stope na depozite

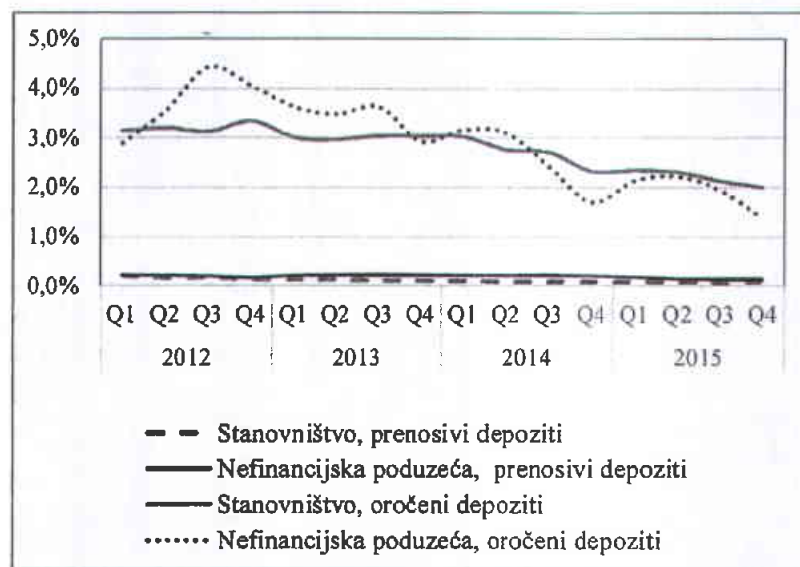

Izvor: Tablica 10c

Napomena: CBBiH objavljuje nominalne kamatne stope na depozite i kredite stanovništva i nefinancijskih preduzeća na web-stranici CBBiH na mjesečnoj osnovi. Na web-stranici je objavljena i metodologija koja se primjenjuje od 2012. godine. Prema tome, kamatne stope objavljene na web-stranici CBBiH su zvanične.

Kamatne stope prikazane na slici su ilustrativne i cilj im je da prikažu prosječne vrijednosti po tromjesečjima za kamatne stope koje banke plaćaju domaćim sektorima na depozite po viđenju i oročene depozite u domaćoj valuti.

Slika 1.31: Nominalne kamatne stope na kredite

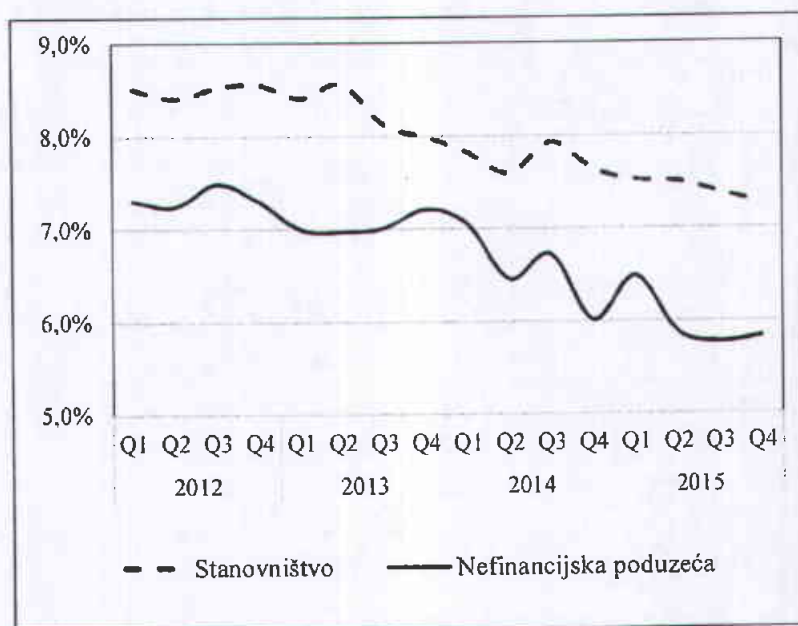

Izvor: Tablice 10a i 10b

Napomena: CBBiH objavljuje nominalne kamatne stope na depozite i kredite stanovništva i nefinancijskih preduzeća na web-stranici CBBiH na mjesečnoj osnovi. Na web-stranici je objavljena i metodologija koja se primjenjuje od 2012. godine. Prema tome, kamatne stope objavljene na web-stranici CBBiH su zvanične.

Kamatne stope prikazane na slici su ilustrativne i cilj im je da prikažu prosječne vrijednosti po tromjesečjima za kamatne stope na kredite po kojima banke plasiraju sredstva u domaćoj valuti sa i bez valutne klauzule poduzećima i stanovništvu.

#### 1.2.4 Vanjski sektor

##### 1.2.4.1. Platna bilanca

Platnobilančna pozicija je u 2015. godni poboljšana. Deficit tekućeg računa se smanjio za 447,0 milijuna BAM ili za više od jedne četvrtine i iznosio je 1,59 milijardi BAM (slika 1.32). Najveći doprinos smanjenju deficita tekućeg računa dolazi s podbilance robe, gdje je povećanje izvoza i smanjenje uvoza dovelo do smanjenja trgovinskog deficita. Na smanjenje deficita tekućeg računa povoljno je utjecalo i povećanje suficita na računu usluga koje je povećano za 6,1%. Priljev po osnovi svih vrsta usluga je porastao, s tim da je najznačajnije povećanje ostvareno kod priljeva po osnovi usluge dorade i obrade robe (7,0%), dok je priljev po osnovi noćenja stranih turista veći za 11,0%. Suficit na računu primarnog dohotka je također povećan, i to za



50,0%. Naime, u protekloj godini su isplate po osnovi dividendi poduzeća u stranom vlasništvu manje za jednu petinu u odnosu na 2014. godinu, s tim da je i reinvestirana zarada manja u odnosu na 2014. godinu, kao i rashod po osnovi otplate kamate na dug vladinog i privatnog sektora. Nepovoljan utjecaj na deficit tekućeg računa je imalo smanjenje priljeva na sekundarnom računu kojim se financira oko polovine robnog deficita. Priljevi na sekundarnom računu su se smanjili za 8,7%, s tim da je priljev po osnovi doznaka iz inozemstva stabilan i bilježi neznatno povećanje te je glavni razlog smanjenja na ovom podračunu manji priljev po osnovi mirovina iz inozemstva za jednu četvrtinu. Nadalje, na kapitalnom računu je zabilježeno manje priljeva u odnosu na prethodnu godinu zbog niske baze (poplave koje su se dogodile u 2014. godini).

Slika 1.32: Tekući račun i njegove komponente

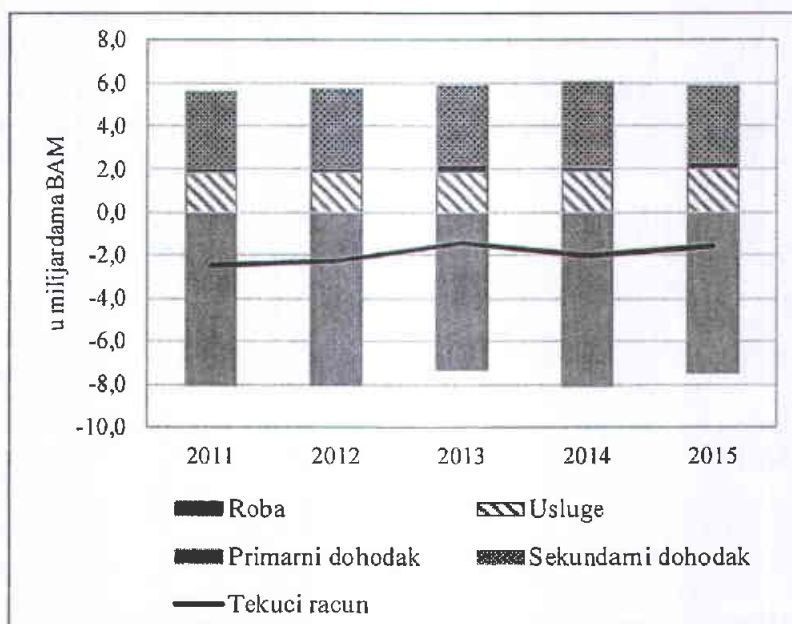

Izvor: Tablica 19

Smanjenje deficita tekućeg računa je smanjilo i priljeve na financijskom računu, koji su manji za skoro jednu petinu u odnosu na 2014. godinu. Priljev po osnovi izravnih stranih investicija u 2015. godini iznosi 402,8 milijuna BAM i skoro se upolovio u odnosu na prethodnu godinu. Reinvestirana zarada čini oko 15% ovog iznosa, iako je i priljev po ovoj osnovi manji u odnosu na prethodnu godinu. Manji priljev po osnovi izravnih stranih investicija je i najvećim dijelom razlog smanjenja priljeva na financijskom računu. Zaduživanje po osnovi ostalih investicija je

veće za 10,0%. Bankarski sektor je nastavio s procesom razduživanja i u 2015. godini, dok se s druge strane povećala strana valuta u trezoru, ali je došlo do smanjenja sredstava koje banke drže na računima u inozemstvu. Vladin sektor se u 2015. godini neznatno zadužio u neto iznosu 21,2 milijuna BAM, dok su ostali sektori značajno povećali svoja zaduženja. Rast rezervne aktive iznosi 880,8 milijuna BAM i veći je za 23,6% u odnosu na prethodnu godinu (slika 1.33).

Slika 1.33: Financijski račun i njegove komponente

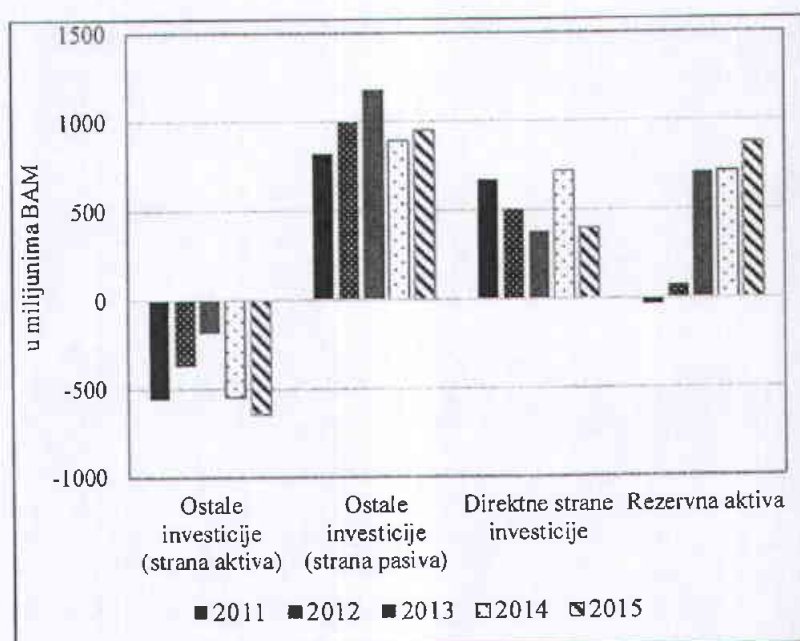

Izvor: CBBiH

Proteklu godinu u vanjskotrgovinskoj razmjeni karakterizira povećanje izvoza i smanjenje uvoza te posljedično smanjenje trgovinskog deficita za 653,0 milijuna BAM ili 8,7%, što se u konačnici pozitivno odrazilo na devizne rezerve. U 2015. godini ukupan izvoz je iznosio 8,98 milijardi BAM. U odnosu na prethodnu godinu vrijednost izvoza se povećala za 3,5%. Iako su godišnje stope rasta izvoza u posljednjih pet godina pozitivne, s izuzetkom 2012. godine u protekle dvije godine je došlo do usporavanja rasta izvoza, odnosno stagnacije. Izvoz električne energije je manji za 7,8%, dok je izvoz cijele grupe mineralnih proizvoda manji za 22,1%, stoga je doprinos ove grupe proizvoda ukupnom rastu izvoza negativan i iznosi 2,4%. Nadalje, nastavljen je pad izvoza baznih metala, pri čemu je naglašena ovisnost domaćeg izvoza i uvoza o kretanju cijena tih roba na svjetskim tržištima. Bazni metali koji su u proteklm godinama činili oko jednu petinu izvoza, u posljednje dvije godine imaju tendenciju smanjenja udjela u

ukupnom izvozu. Tako je u 2015. godini njihov udio u ukupnom izvozu smanjen na 18,5%. Tijekom cijele godine indeks cijena metala je u padu, što se odrazilo i na vrijednost izvoza baznih metala te je godišnja stopa negativna i iznosi 5,6%. Cijena aluminija na svjetskim tržištima je u padu tijekom cijele godine, dok je cijena željezne rude u drugom tromjesečju porasla, ali je u nastavku godine uslijedio značajan pad. Stoga je izvoz baznih metala imao negativan doprinos rastu izvoza, i to za 1,1%. Najvišu stopu rasta izvoza su imali proizvodi kemijske industrije i njihov doprinos ukupnom rastu izvoza iznosio je 1,0%. Rast su ostvarili neorganski proizvodi u proizvodima kemijske industrije, gdje je došlo do povećanja i izvezena količine, ali je cjenovni efekat imao dominantan utjecaj. S druge strane, izvoz farmaceutskih proizvoda bilježi smanjenje i vrijednosti i količine izvezena robe. Izvoz namještaja već godinama ima relativno visoke stope rasta, s tim da je u protekloj godini stopa rasta nešto niža, 5,8%, te je tako i doprinos ukupnom rastu izvoza niži i iznosi 0,6%. Izvoz strojeva, aparata i električnih uređaja već duži niz godina ima stabilne i visoke stope rasta (u 2015. godini 8,4%). Promatrano na razini ukupnog izvoza, izvozne cijene su porasle za 5,8% u odnosu na baznu razinu u 2010. godini. Izvozne cijene goriva, električne energije i baznih metala su dosta ispod bazne vrijednosti, dok su cijene kemijskih proizvoda i sirovih materija iznad bazne razine, što je pogodovalo i rastu izvoza ovih grupa proizvoda. S aspekta potražnje naših proizvoda od strane glavnih trgovinskih partnera, došlo je do povećanja izvoza u zemlje EU za 3,0%, dok je izvoz u zemlje CEFTA-e smanjen za 1,8%. U konačnici, analiza podataka pokazuje da je potražnja za našim proizvodima stabilna i rastuća. Povećanje izvoza u Njemačku je rezultat povećanja tražnje za odjećom i pribora za odjeću te električnih strojeva i uređaja. Rast izvoza u Sloveniju i Italiju je uzrokovan rastom izvoza neorganskih kemijskih proizvoda. Porasla je potražnja za izvozom aluminija u Njemačku i Italiju, dok se izvoz aluminija u Hrvatsku upolovio.

U 2015. godini vrijednost uvoza iznosila je 15,8 milijardi BAM i uvoz je manji za 347,5 milijuna BAM ili 2,1%. Temeljna karakteristika kretanja na strani uvoza je da je nastavljen trend smanjenja vrijednosti uvoza nafte i naftnih derivata, što je u potpunosti rezultat smanjenja cijena ovog energenta na svjetskom tržištu, dok je uvezena količina gotovo na istoj razini kao i prethodne godine te je vrijednost uvoza proizvoda mineralnog podrijetla manja za jednu petinu. Uvoz strojeva i aparata i el. uređaja također ima negativnu stopu rasta zbog visoke baze, jer je usljed poplava u prethodnoj godini uvoz ove grupe proizvoda zabilježio značajno povećanje. Ostale uvozne grupe proizvoda imaju pozitivne stope rasta te prosječna stopa rasta iznosi oko 4,0%. Iako je došlo do smanjenja uvoza, domaća tražnja se nije smanjila, što pokazuju i podaci

bankarskog i realnog sektora te je smanjenje isključivo rezultat kretanja cijena na svjetskom tržištu. Na smanjenje trgovinskog deficita prema grupama proizvoda najviše je utjecalo već pomenuto smanjenje deficita grupe mineralna goriva, mineralna ulja i električna energija, proizvoda farmaceutske industrije i strojeva, aparata i električnih strojeva, dok se deficit produbio u razmjeni raznih prehrambenih proizvoda, pića, alkohola i octa te u trgovini vozila (slika 1.34).

Slika 1.34: Smanjenje/povećanje trgovinskog deficita po grupama proizvoda

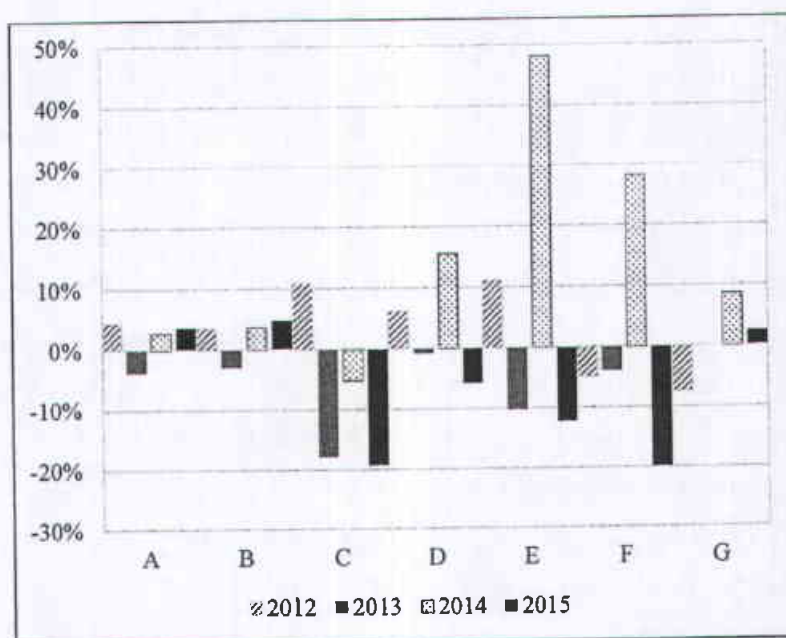

Izvor: BHAS

- A Pića, alkohol i sirće
- B Razni prehrambeni proizvodi
- C Mineralna goriva, mineralna ulja, električna energija
- D Farmaceutski proizvodi
- E Mašine, aparati i mehanički uređaji
- F Električne mašine i oprema i njihovi dijelovi
- G Vozila

#### 1.2.4.2. Nominalni i realni efektivni devizni tečaj

U 2015. godini nominalni efektivni tečaj (NEER) je kao i u prethodnim godinama zadržao aprecijacijski trend, s tim da je u drugom tromjesečju došlo do značajnije deprecijacije tečaja za 2,5 p.b. u odnosu na kraj godine. U prosincu NEER je bio za 7,7 p.b. viši u odnosu na baznu

razinu (slika 1.36). Sva kretanja NEER su uzrokovana kretanjem nominalnih tečajeva naših trgovinskih partnera u odnosu na EUR, našu siderenu valutu. Prvu polovinu godine je obilježilo slabljenje eura, uzrokovano novom politikom kvantitativnih olakšica ECB-a, prema vodećim svjetskim valutama, a osobito prema američkom dolaru. U drugoj polovini godine je i dalje prisutan trend deprecijacije EUR, pa tako i BAM, prema američkom dolaru. BAM deprecira i prema švicarskom franku i kineskom juanu (slika 1.35). S druge strane, aprecijacijski trend NEER koji je u konačnici i prisutan tijekom cijele godine (osim u drugom tromjesečju) rezultat je značajnog slabljenja ruske rublje i u manjoj mjeri turske lire.

Slika 1.35: Godišnje promjene tečaja BAM prema odabranim valutama u prosincu

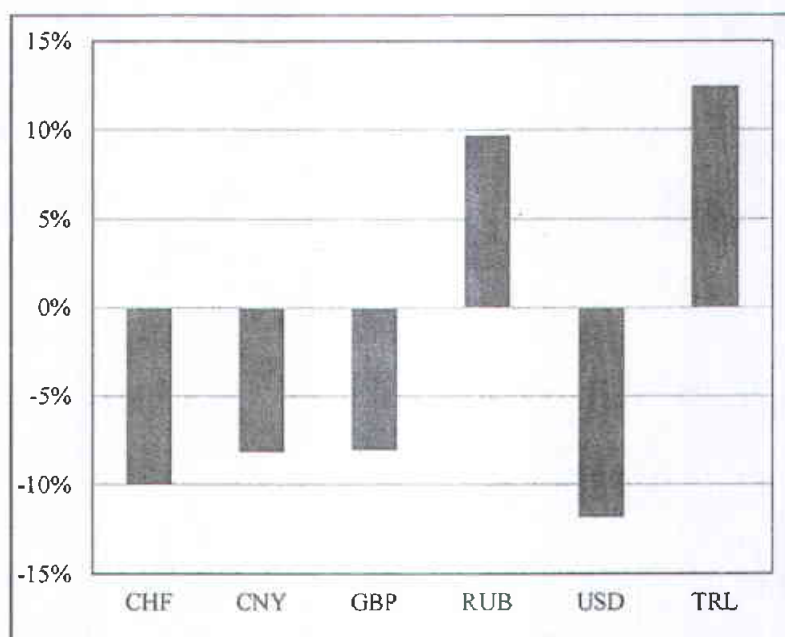

Izvor: CBBiH

Realni efektivni tečaj BAM (REER) je u prosincu 2015. godine bio za 1,6 p.b. niži u odnosu na isti mjesec prethodne godine (slika 1.36). Iako REER ima opadajući trend u posljednje četiri godine, u 2015. godini, nakon pada u prvom tromjesečju, REER ima tendenciju blagog rasta i približavanja baznoj razini. Veliki raspon između NEER i REER je rezultat niže inflacije u odnosu na zemlje glavne trgovinske partnere.



Slika 1.36: Nominalni i realni efektivni tečaj BAM

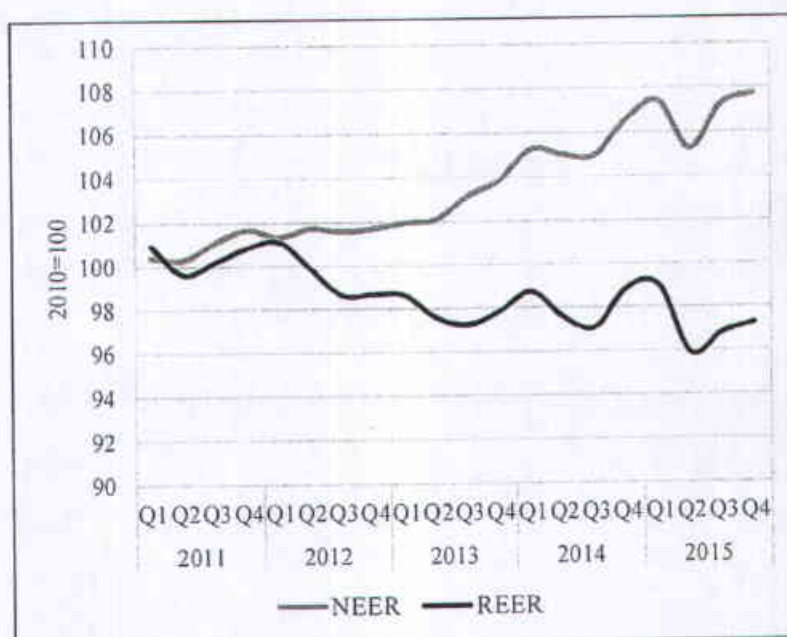

Izvor: CBBiH

## 2. Izvješće o aktivnostima CBBiH u 2015. godini

Snažan rast deviznih rezervi koji traje od 2012. godine nastavljen je i tijekom 2015. godine. Tako su bruto devizne rezerve 2015. godinu okončale s iznosom od 8,61 milijardu BAM, uz godišnji rast u iznosu 780,7 milijuna BAM (10,0%) (tablica 24)

Slika 2.1: Devizne rezerve CBBiH

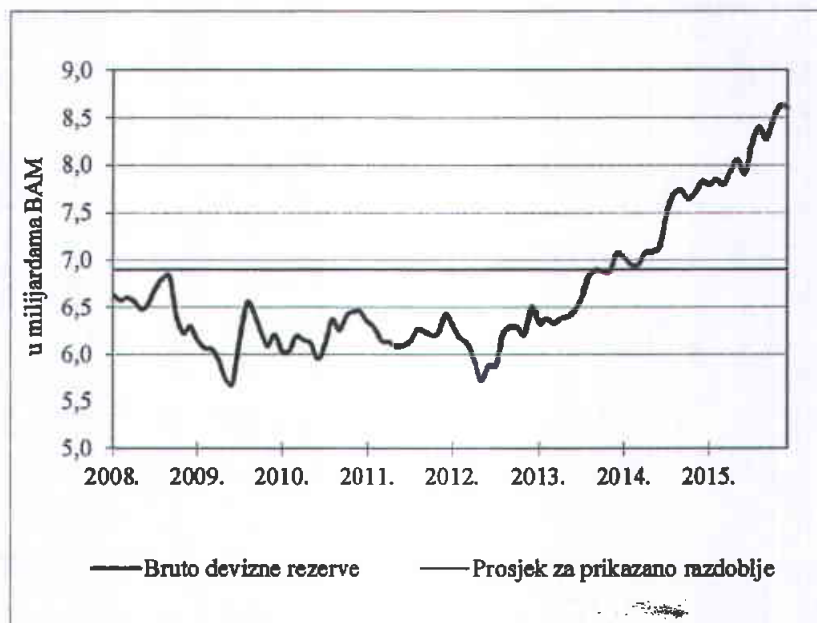

Izvor: Tablica 24

Slike 2.2 i 2.3 ilustriraju promjene u čimbenicima koji determiniraju razinu deviznih rezervi. Povijesno promatrano, promjene u domaćoj potražnji te promjene u vanjskom dugu bankarskog i javnog sektora temeljni su čimbenici koji su determinirali promjene u deviznim rezervama u prethodnim godinama.

Slika 2.2: Promjene u čimbenicima koji imaju dominantan utjecaj na promjene nivoa deviznih rezervi CBBiH

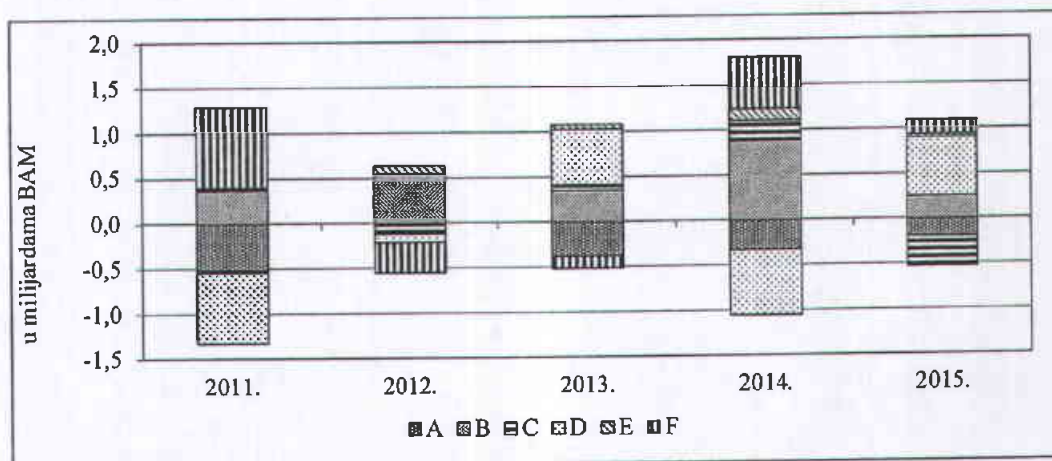

Slika 2.3: Relativni značaj čimbenika koji su utjecali na promjene u deviznim rezervama CBBiH

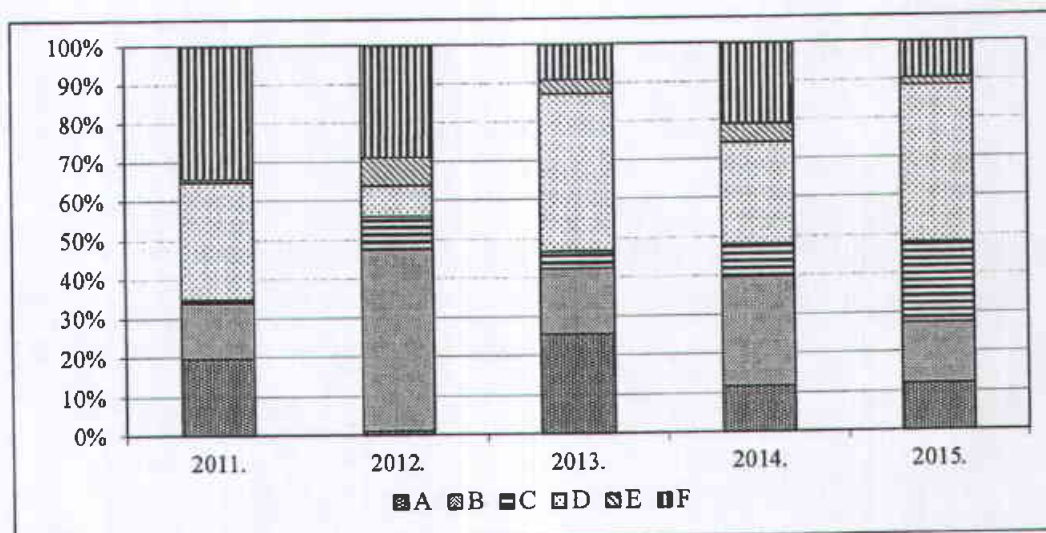

Izvor: CBBiH

Legenda:

- A: Promjena u neto stranoj pasivi banaka
- B: Promjena u neto vanjskoj zaduženosti vlade
- C: Promjena u izravnim investicijama koja se ne odnosi na bankarski sektor
- D: Promjena u neto robnom deficitu
- E: Promjene u doznakama
- F: Ostalo

Smanjenje trgovinskog deficita, usljed manje potražnje za deviznim sredstvima, imalo je pozitivan utjecaj na rast deviznih rezervi u odnosu na prethodnu godinu. S druge strane, priljev deviznih sredstava po osnovi izravnih stranih investicija znatno je niži u odnosu na 2014. godinu, tako da je i njihov značaj ove godine manji, dok su doznake ostale na približno istoj razini.

U razdoblju ekonomske ekspanzije i kreditnog buma prije nastupanja ekonomske krize, kao temeljni izvor financiranja bankarskog sektora u BiH, koji je u većinskom stranom vlasništvu, koristila su se zaduženja iz inozemstva, koja su imala pozitivan utjecaj na rast deviznih rezervi. Nakon nastupanja nepovoljnih makroekonomskih uvjeta, počeo je proces razduživanja banaka koji negativno utječe na devizne rezerve. Razduživanje je nastavljeno i u 2015. godini (potpoglavlje 1.2.3), mada je negativan utjecaj na devizne rezerve manji u usporedbi s prethodnim godinama.

## 2.1. Monetarna politika

CBBiH je i u 2015. godini ispunila cilj definiran Zakonom o CBBiH vezano za izdavanje domaće valute prema aranžmanu valutnog odbora. Sukladno članku 31. Zakona, CBBiH je obvezna da osigura da ukupan iznos njene novčane pasive nikada ne pređe ekvivalentan iznos njenih neto deviznih rezervi, što je u potpunosti i ispunjeno. Pored toga, Centralna banka je obvezna i održavati generalnu rezervu do razine iznosa odobrenog kapitala banke koji mora iznositi minimalno pet postotaka ukupnog iznosa novčane pasive prikazane na računima Centralne banke za kraj te financijske godine. Sukladno Zakonu, ukupan iznos novčane (monetarne) pasive Centralne banke je uvijek zbroj:

(A) svih novčanica i kovanog novca koje su u optjecaj stavile središnjica, glavne jedinice i ostale podružnice Centralne banke i

(B) potražnih salda svih računa koji se drže u knjigama Centralne banke i njenih organizacijskih jedinica od strane rezidentnih vlasnika računa.

Na kraju 2015. godine pokrivenost monetarne pasive neto deviznim rezervama iznosila je 106,7% i nešto je manja u odnosu na prethodnu godinu.

Slika 2.4: Pokrivenost monetarne pasive neto deviznim rezervama

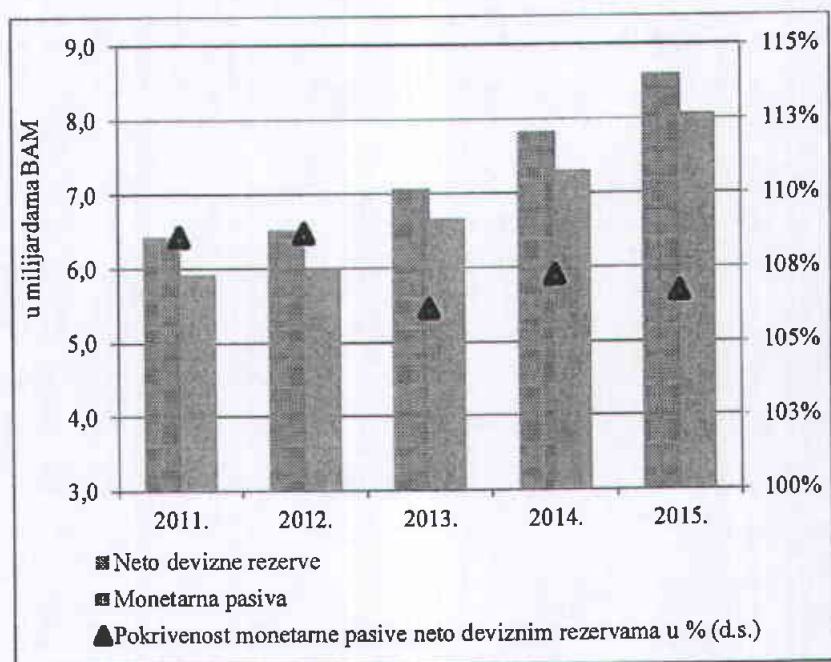

Izvor: Tablica 24

## 2.2. Račun rezervi kod CBBiH

CBBiH primjenjuje ortodoksni valutni odbor, tako da je obvezna rezerva jedini instrument monetarne politike koji CBBiH ima na raspolaganju. Tijekom 2015. godine nije dolazilo do izmjena stope obvezne rezerve niti promjena u strukturi osnovice. Odluke CBBiH o izuzeću sredstava pozajmljenih iz inozemstva te depozita vlada za razvojne projekte iz 2008. godine i dalje su ostale na snazi. Upravno vijeće je 31. ožujka 2015. godine, a s primjenom od 1. svibnja 2015. godine, donijelo Odluku o izmjeni politike naknade na sredstva na računu rezervi. Stopa naknade se obračunava prema sljedećem:

- na iznos obvezne rezerve – prosjek EONIA koji je u istom razdoblju zabilježen na tržištu umanjen za 10 baznih bodova, ili minimum nula,
- na iznos sredstava iznad obvezne rezerve – nulta stopa naknade.

Nulta stopa naknade na obveznu rezervu primjenjuje se u slučaju da je prosječna EONIA umanjena za 10 baznih bodova imala negativnu vrijednost. Usljed nepovoljnih tržišnih stopa



na europskom tržištu te odluka ECB-a o primjeni negativne stope na prekonoćne depozite kod središnje banke, tijekom 2015. godine bankama u BiH nije isplaćena naknada po osnovi sredstava na računu rezervi.

Svih 27 banaka u sustavu obvezne rezerve su uredno ispunjavale ovu obvezu tijekom 2015. godine. Osnovica za obračun obvezne rezerve je zabilježila godišnje povećanje u iznosu 1,02 milijarde BAM (6,2%). Povećanje osnovice u domaćoj valuti je iznosilo 839,5 milijuna BAM (9,8%), a osnovica u stranoj valuti se smanjila za 177,0 milijuna BAM (2,3%). Kompletno povećanje osnovice odnosi se na kratkoročne izvore koji bilježe povećanje za 1,03 milijarde BAM (12,0), dok su dugoročni izvori zabilježili smanjenje za 12,2 milijuna BAM (0,2%). Rast depozita, osobito stanovništva, glavni je generator rasta osnovice. Značajan doprinos dao je i javni vanjski dug koji je zabilježio godišnje povećanje u iznosu 473,0 milijuna BAM.

Iako je osnovica za obračun obvezne rezerve na godišnjoj razini povećana, stanja na računu rezervi kod CBBiH determinirana su prvenstveno viškom sredstava koja banke drže kod CBBiH iznad obvezne rezerve (slika 2.5). Tako, s posljednjom dekadom 2015. godine, ukupno stanje na računu rezervi iznosi 4,05 milijardi BAM i veće je za 373,2 milijuna BAM (10,2%) u odnosu na kraj prethodne godine. Pri tome, usljed gorenavedenih promjena u osnovici za obračun, prosječna obvezna rezerva se povećala za 102,0 milijuna BAM (7,3%), a sredstva iznad obvezne rezerve za 271,2 milijuna BAM (11,9%).

Slika 2.5: Stanja na računu rezervi kod CBBiH

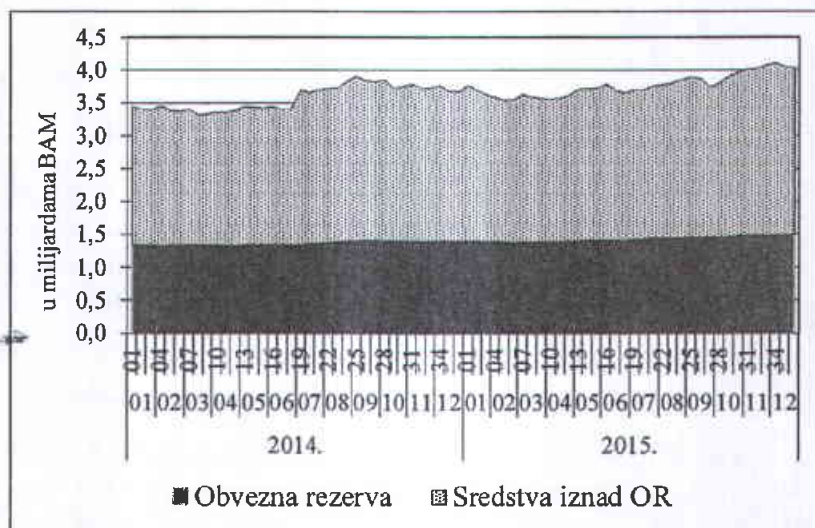

Izvor: Tablica 17

Stanje računa rezervi je jedan od pokazatelja likvidnosti banaka (detaljniju analizu likvidnosti bankarskog sektora pogledati u potpoglavlju 1.2.3). Sa stanovišta ispunjavanja propisa o likvidnosti, isti tretman imaju gotovina u trezoru, sredstva na računu kod CBBiH i na računima kod nerezidentnih banaka. U uvjetima niskih i čak negativnih kamatnih stopa na europskom bankarskom tržištu, uz stalne analize rejtinga, poslovna odluka banaka za držanjem sredstava u zemlji je logična. Na trenutnu poziciju likvidnosti bankarskog sektora u BiH utjecala je i slaba kreditna aktivnost, promjene u strukturi pasive bankarskog sektora, a koje se ogledaju u razduživanju prema inozemstvu, rastu depozita domaćih sektora u domaćoj valuti i na kratak rok te regulatorni propisi (slika 2.6).

Slika 2.6: Tromjesečne promjene u obvezama banaka i računu rezervi kod CBBiH

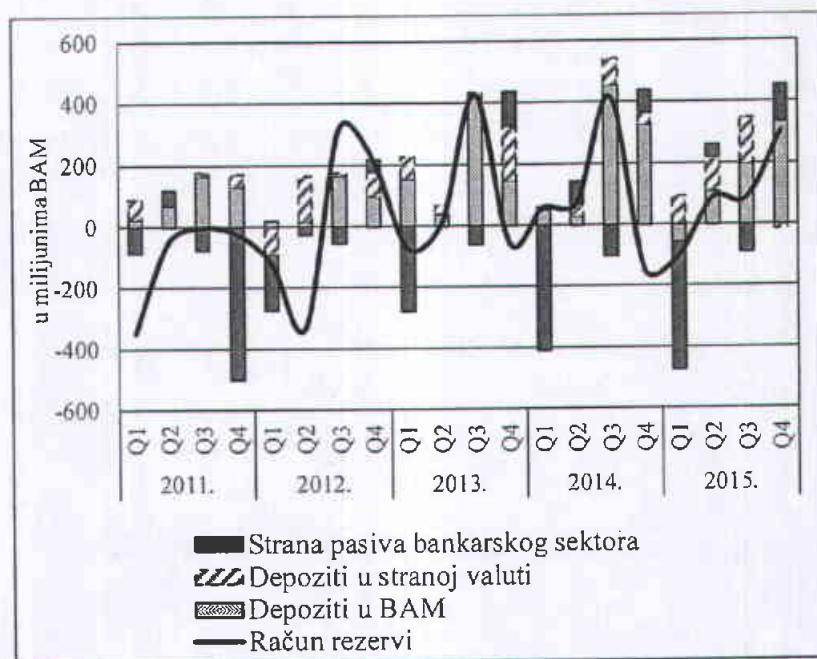

Izvor: Tablice 06, 07 i 09

Slika 2.7 ispod prikazuje promjene u BAM osnovici za obračun obvezne rezerve i novom vanjskom javnom dugu (potpoglavlje 1.2.2). Premda utjecaj nije tako izražen kao prethodne godine, kada je najveći značaj imalo doznačavanje sredstava po osnovi stand-by aranžmana MMF-a i sredstava za saniranje šteta od poplava, novi vanjski dug značajno utječe na depozite različitih sektora u ekonomiji, jer se distribuira sukladno svojoj namjeni.

Slika 2.7: Promjene u BAM osnovici za obračun obvezne rezerve i novi vanjski javni dug

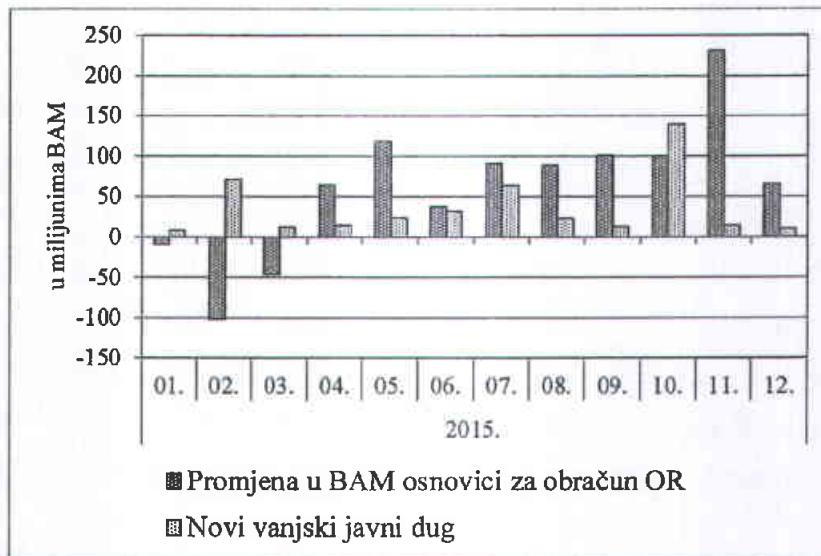

Izvor: CBBiH i Ministarstvo financija i trezora BiH

Upravo je rast depozita u domaćoj valuti najviše doprinio rastu novčane mase u užem i u širem smislu u odnosu na rast monetarne baze. Tako je došlo je do ubrzanja procesa multiplikacije novca.

Slika 2.8: Multiplikacija novca

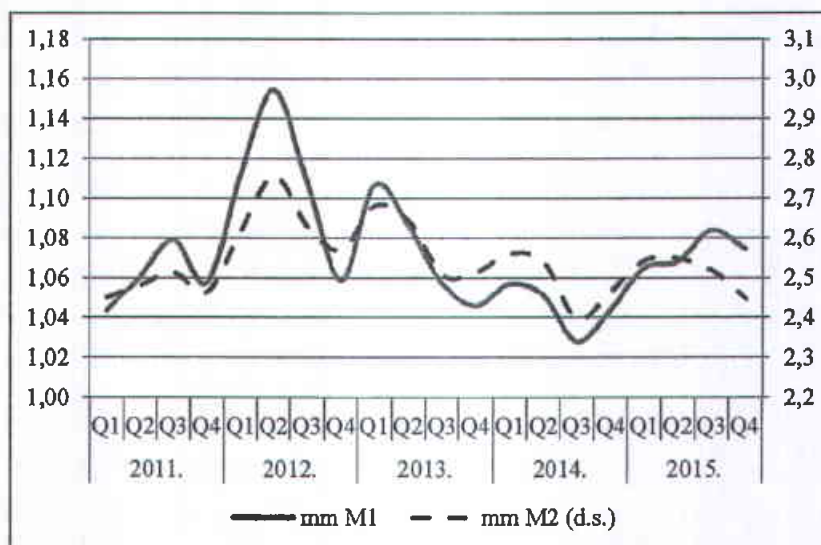

Izvor: Tablica 06

### 2.3. Upravljanje deviznim rezervama

Proces i rezultati upravljanja deviznim rezervama CBBiH, od izbijanja globalne financijske krize do razdoblja obuhvaćenog ovim godišnjim izvješćem, bili su u najvećoj mjeri determinirani kretanjima na financijskim tržištima na kojim se, sukladno Zakonu o CBBiH, investiraju devizne rezerve. Tijekom 2015. godine došlo je do pada kamatnih stopa i stopa prinosa na europskom financijskom tržištu, što je dodatno otežalo proces upravljanja deviznim rezervama CBBiH u odnosu na 2014. godinu. U kompleksnim i, sa stanovišta investitora, vanredno nepovoljnim uslovima na međunarodnim tržištima, investicijska politika CBBiH je osigurala upravljanje deviznim rezervama na siguran način, čime se održala adekvatna kapitaliziranost. Pri tome je osiguran i profit, uz preuzimanje prihvatljivog nivoa rizika u investiranju.

Prosječna ponderirana kamatna stopa (PPKS) na devizne rezerve CBBiH u 2008. godini iznosila je 4,18%, da bi u 2014. godini pala na 0,43% i nastavila pad na 0,35% u 2015. godini (tj. PPKS u 2008. godini bila je gotovo deset puta viša nego u 2014. godini, odnosno dvanaest puta viša nego u 2015. godini). Ovakav pad je u velikoj mjeri determiniran opadanjem kamatnih stopa i prinosa, što je bila osnovna karakteristika tržišta eurozone u proteklih osam godina. Primjera radi, prosječni jednomjesečni EURIBOR (EURIBOR 1m) u 2008. godini je iznosio 4,28%, što znači da je bio 33 puta veći nego u 2014. godini, kada je iznosio 0,13%. Prosječni EURIBOR 1m u 2015. godini je iznosio -0,07%. Prosječni tromjesečni EURIBOR (EURIBOR 3m) u 2008. godini je iznosio 4,63%, što znači da je bio 22 puta veći nego u 2014. godini, kada je iznosio 0,21%. Prosječni EURIBOR 3m u 2015. godini je iznosio -0,02%.

Prosječni prinosi na jednogodišnje i dvogodišnje obveznice denominirane u EUR, rejtinga AAA, u 2008. godini iznosili su 3,62% i 3,60% respektivno, a prosječan prinos na trogodišnje obveznice denominirane u EUR svih razina rejtinga u 2008. godini iznosio je 3,78%. Pad prinosa u posljednjih osam godina je bio veoma izražen, tako da su u 2015. godini prosjeci prinosa na jednogodišnje i dvogodišnje obveznice denominirane u EUR rejtinga AAA postali negativni (-0,27% i -0,24%, respektivno), a prosječni prinos na trogodišnje obveznice denominirane u EUR, svih razina rejtinga, u 2015. godini je iznosio 0,07%. Drugim riječima, prosječni prinos na trogodišnje obveznice denominirane u EUR, svih razina rejtinga, u 2008.



godini bio je osam puta veći nego u 2014. godini (kada je iznosio 0,46%), odnosno 54 puta veći nego u 2015. godini.

CBBiH se tijekom promatranog razdoblja kontinuirano prilagođavala izmijenjenim stopama prinosa i kamatnim stopama na financijskim tržištima instrumenata denominiranih u EUR. Zbog toga što su kamatne stope na kratkoročne depozite denominirane u EUR postale negativne, sve više sredstava deviznih rezervi preusmjeravano je u vrijednosne papire denominirane u EUR, i to vrijednosne papire koji dospijevaju u dužim vremenskim rokovima i/ili u vrijednosne papire koji imaju nešto nižu razinu kreditnog rejtinga. U procesu upravljanja deviznim rezervama se primjenjuje aktivniji pristup upravljanju portfeljom deviznih rezervi, čime se nastoji kompenzirati niska razina ostvarenih kamatnih prihoda. Kako dostupne prognoze i očekivanja kretanja kamatnih stopa i prinosa te kretanja cijene zlata i tečaja dolara ukazuju da će oporavak u eurozoni biti usporen i neuravnotežen, očekuje se da postojeća struktura portfelja deviznih rezervi u narednim godinama neće moći generirati značajno višu razinu godišnjih kamatnih deviznih prihoda, pa samim tim ni značajno višu razinu ukupnih prihoda CBBiH.

Sukladno Zakonu o CBBiH i odgovarajućim internim aktima, CBBiH upravlja deviznim rezervama, polazeći prvenstveno od principa sigurnosti i likvidnosti investiranja. Navedeno podrazumijeva da, uz održavanje visoke likvidnosti deviznih rezervi i prihvatljivu izloženost rizicima, CBBiH nastoji ostvariti povoljne prinose na investirane devizne rezerve uz osiguranje visokog stupnja sigurnosti. Odluke o upravljanju i investiranju deviznih rezervi donose se na tri razine u okviru organizacije CBBiH: (1) strateškoj – Upravno vijeće, (2) taktičkoj – Investicijski komitet i (3) operativnoj – Odjeljenje za bankarstvo, Služba Front Office. Upravno vijeće odobrava Smjernice CBBiH o upravljanju deviznim rezervama kojim se određuje tip i razina rizika koji je CBBiH spremna da preuzme i diskrecijski prostor za taktičku i operativnu razinu. Upravno vijeće, kao vrhovni organ CBBiH, kontinuirano prati stanja na finansijskim tržištima i zauzima proaktivan stav u kreiranju investicione politike i definisanju uslova za upravljanje deviznim rezervama, a sa ciljem očuvanja deviznih rezervi i ostvarivanja pozitivnih rezultata. Investicijski komitet usmjerava proces upravljanja deviznim rezervama u okviru Smjernica i donosi Operativna pravila o investiranju. Organizacijski oblici nadležni za poslove investiranja deviznih rezervi, upravljanja rizicima te monitoringa i analiza djeluju sukladno Smjernicama i Operativnim pravilima, uključujući i donošenje operativnih odluka o investiranju.



U procesu upravljanja deviznim rezervama, tijekom 2015. godine kontinuirano su razmatrane dostupne informacije s relevantnih tržišta novca i kapitala u eurozoni i svijetu i dostupne prognoze koje bi mogle utjecati na investiranje deviznih rezervi u tekućoj godini, ali i u narednom razdoblju. Također su analizirane mogućnosti i modaliteti politike investiranja i upravljanja deviznim rezervama CBBiH i inicirane odgovarajuće promjene politike investiranja u cilju prilagođavanja tržišnim uvjetima u eurozoni. Dodatno, kontinuirano su analizirane informacije vezane za kretanje prinosa na financijskim tržištima na kojima se vrši investiranje deviznih rezervi, osnovni makroekonomski pokazatelji i projekcije za relevantne države, eurozonu i globalnu svjetsku ekonomiju i informacije vezane za rejtinge inobanaka kod kojih CBBiH ima oročene depozite i sredstva na tekućem računu i države koje su emitenti vrijednosnih papira zastupljenih u portfelju deviznih rezervi CBBiH, u cilju minimiziranja kreditnog rizika.

Portfelj deviznih rezervi izložen je prvenstveno financijskim rizicima i to: kreditnom, tržišnom (kamatnom i deviznom riziku) te riziku likvidnosti. CBBiH ograničava izloženost kreditnom riziku ulaganjem prvenstveno u obveznice odabranih država eurozone te plasiranjem depozita u odabrane središnje banke u eurozoni, odabrane poslovne inobanke i Banku za međunarodna poravnanja (BIS), uz uvjet da zadovoljavaju standarde podobnosti ugovorne strane. Upravljanje kreditnim rizikom vrši se definiranjem standarda podobnosti instrumenata/ugovornih strana i ograničenja koncentracije ulaganja u svaku pojedinačnu zemlju i pojedinu poslovnu inobanku. Navedeni standardi i ograničenja se preispituju i po potrebi ažuriraju, pri čemu se vodi računa o zvaničnim ocjenama vodećih svjetskih rejting agencija i pokazateljima dobijenim primjenom internih metoda za procjenu kreditnog rizika. Kamatni rizik, odnosno rizik smanjenja vrijednosti portfelja deviznih rezervi zbog promjena kamatnih stopa, kontrolira se primjenom tzv. referentnih portfelja (engl. Benchmark portfolios) i reguliranjem dužine trajanja ukupnog portfelja deviznih rezervi. Devizni rizik predstavlja mogućnost da CBBiH zabilježi gubitak zbog promjene vrijednosti devizne aktive i devizne pasive, kao posljedice mogućeg nepovoljnog kretanja deviznih tečajeva valuta u kojima se drže devizne rezerve u odnosu na domaću valutu. Minimiziranje ovog rizika CBBiH vrši držanjem deviznih rezervi pretežno u EUR, s obzirom na to da je tečaj konvertibilne marke fiksiran u odnosu na EUR.

Devizne rezerve CBBiH su tijekom 2015. godine investirane sukladno Zakonu o CBBiH, Smjernicama o upravljanju deviznim rezervama i Operativnim pravilima za investiranje. U 2015. godini prosječno dnevno stanje deviznih rezervi je iznosilo oko 8,13 milijardi BAM, što

je za 797 milijuna BAM više od prosječnog dnevnog stanja deviznih rezervi u 2014. godini, kada je ono iznosilo 7,34 milijarde BAM.

Iznos neto strane aktive, koja predstavlja pozitivnu razliku deviznih rezervi nakon pokrivanja monetarne pasive (novac u optjecaju i depoziti komercijalnih banaka) i obveza prema nerezidentima, tijekom 2015. godine oscilirao je usljed promjena razina, kako deviznih rezervi tako i monetarne pasive. Krajem godine neto strana aktiva iznosila je 540,38 milijuna BAM, što je za 8,96 milijuna BAM ili za 1,69% više u odnosu na iskazano stanje na kraju 2014. godine. Neto strana aktiva predstavlja zaštitu od šokova koji mogu imati negativan utjecaj na tržišnu vrijednost financijskih instrumenata u koje su devizne rezerve investirane, a koji mogu umanjiti vrijednost deviznih rezervi i ugroziti princip pune pokrivenosti monetarne pasive deviznim rezervama kao jednog od osnovnih principa na kojem se temelji stabilnost i održivost valutnog odbora. Devizne rezerve na kraju 2015. godine su iznosile 8.606,31 milijun BAM i povećane su za 9,98%, odnosno za 780,72 milijuna BAM u odnosu na kraj 2014. godine, dok je monetarna pasiva u istom razdoblju zabilježila rast od 10,58% ili za 771,51 milijun BAM.

Strukturu deviznih rezervi na kraju 2015. godine činili su: investicijski portfelj s udjelom od 54,83%, likvidni portfelj s udjelom od 43,05% i monetarno zlato s udjelom od 2,12%. Likvidni portfelj čine: depoziti kod središnjih banaka, BIS-a i inobanaka (11,66% ukupnih deviznih rezervi), gotovina u trezoru CBBiH (1,49% ukupnih deviznih rezervi), specijalna prava vučenja (SDR) kod MMF-a (0,04% ukupnih deviznih rezervi) i vrijednosni papiri kojima je do dospeljeća preostalo godinu dana i manje (29,85% ukupnih deviznih rezervi). Stanje vrijednosnih papira kojima je do dospeljeća preostalo godinu dana i manje, kao najveće stavke likvidnog portfelja na kraju 2015. godine, iznosilo je 2,57 milijardi BAM. Stanje depozita po viđenju kod nerezidentnih banaka, kao druge najveće stavke likvidnog portfelja, na kraju 2015. godine iznosilo je 1,00 milijardi BAM. Investicijski portfelj čine: vrijednosni papiri kojima je do dospeljeća preostalo više od godinu dana, a koji su raspoloživi za prodaju (41,56% ukupnih deviznih rezervi) i vrijednosni papiri za držanje do dospeljeća (13,27% ukupnih deviznih rezervi). S ciljem zaštite od kreditnog rizika vrši se investiranje u vrijednosne papiri europskih zemalja s visokim rejtingom, uz ograničenja maksimalnog udjela dužničkih instrumenata za svaku pojedinu zemlju. Udio likvidnog portfelja se smanjio na 43,05%, s prošlogodišnjih 59,89%, dok se udio investicijskog portfelja povećao na 54,83%, s prošlogodišnjih 37,78% ukupnih deviznih rezervi, kako, usljed ponuđenih negativnih kamatnih stopa, u većem dijelu godine nije bilo oročavanja novih depozita, a sredstva dospijevajućih depozita su

preusmjeravana u kupovinu vrijednosnih papira. Razina likvidnog portfelja je bila adekvatna u smislu da je zadovoljila potrebe CBBiH za likvidnošću, a njegov udio u deviznim rezervama je smanjen u odnosu na 2014. godinu s ciljem boljeg upravljanja portfeljom.

Prateći kretanja na tržištu, u odnosu na kraj 2014. godine, sredstva deponirana kod nerezidentnih banaka su, na kraju 2015. godine, smanjena za 1,178 milijardi BAM (54%), dok su sredstva investirana u vrijednosne papire (vrijednosni papiri kojima je do dospijeca preostalo godinu dana i manje, vrijednosni papiri kojima je do dospijeca preostalo više od godinu dana i vrijednosni papiri za držanje do dospijeca) povećana za 1,904 milijarde BAM (35,36%).

Slika 2.9: Struktura investiranja deviznih rezervi CBBiH

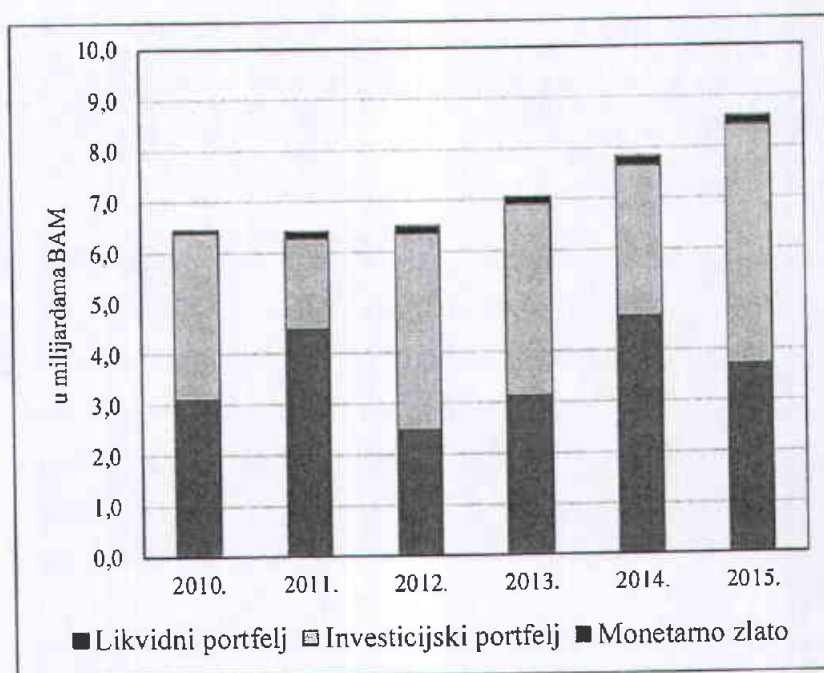

Izvor: CBBiH

Dio dobiti ostvarene u 2014. godini, u iznosu od 21,25 milijuna BAM, doznačen je u travnju 2015. na račun Ministarstva financija i trezora BiH, koje je zaduženo za proračun institucija Bosne i Hercegovine.

Kombinirani učinak na bilancu uspjeha svih ulaganja deviznih sredstava CBBiH u konvertibilnu stranu valutu i monetarno zlato (dobit) iznosi 51,64 milijuna BAM, a izražen efektivnom stopom prinosa<sup>33</sup> za razdoblje 1.1.-31.12.2015. godine iznosi 0,63%.

Slika 2.10: Prosječne godišnje stope prinosa na devizne rezerve CBBiH

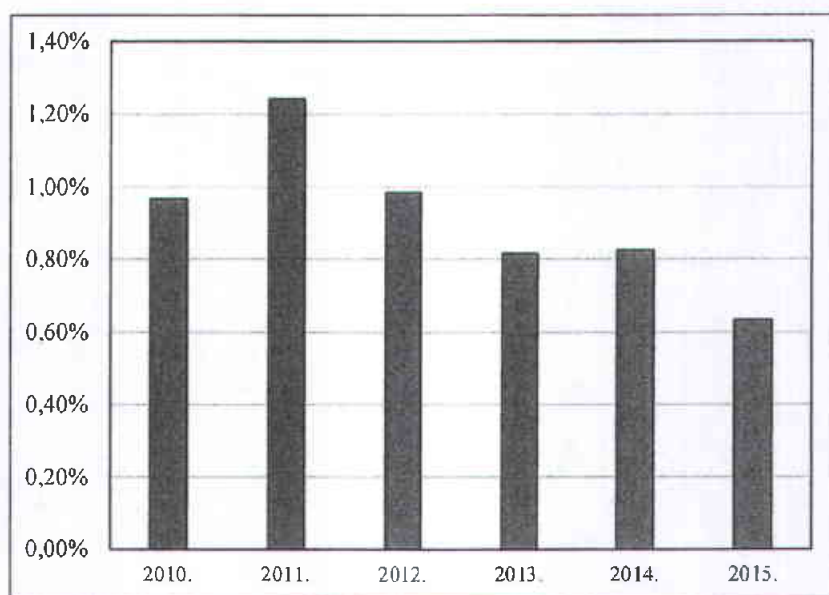

Izvor: CBBiH

Relativno niske ostvarene stope povrata na ulaganja u konvertibilnu stranu valutu su posljedica niskih stopa prinosa na vrijednosne papire i uglavnom negativnih kamatnih stopa na kratkoročne depozite u EUR, koje su tijekom 2015. godine preovladavale na financijskim tržištima, a uzrokovane su lošim makroekonomskim performansama eurozone. Naime, usporeni gospodarski rast, pa čak i recesija, te visoka stopa nezaposlenosti su tendencije koje su nastavljene u eurozoni i tijekom 2015. godine. Devizna tržišta, tržišta novca i kapitala su tijekom 2015. godine, kao i u prethodne tri godine, uveliko bila pod pritiskom globalnih zbivanja.

<sup>33</sup> Efektivna stopa prinosa izračunana je tako da su ukupni efekti investiranja sredstava deviznih rezervi (u zlato i u konvertibilnu stranu valutu) podijeljeni s prosječnim stanjem deviznih rezervi u promatranom razdoblju. Pri izračunavanju ukupnih efekata investiranja sredstava deviznih rezervi, u obzir su uzeti svi neto prihodi od kamate na vrijednosne papire i depozite, kao i realizirani neto kapitalni dobici/gubici usljed prodaje vrijednosnih papira iz portfelja deviznih rezervi CBBiH.



Sukladno modelu funkcioniranja CBBiH, utvrđenim Zakonom o Centralnoj banci, osnovni izvor generiranja prihoda i financijskog rezultata CBBiH je proces upravljanja deviznim rezervama. Ovaj proces i njegovi rezultati, od izbijanja globalne financijske krize do razdoblja obuhvaćenog Godišnjim izvješćem CBBiH za 2015. godinu, bili su u znatnoj mjeri determinirani kretanjima na financijskim tržištima na kojim se, sukladno Zakonu o CBBiH, investiraju sredstva deviznih rezervi. Taj utjecaj pokazuje visina prosječne ponderirane kamatne stope (PPKS), izračunane kao količnik kamatnih prihoda na investirane devizne rezerve i prosječnog stanja deviznih rezervi u promatranoj godini, a sistematiziran je u narednom tabelarnom pregledu:

Tablica 2.1: Prosječna ponderisana kamatna stopa na devizne rezerve i ostvareni kamatni prihodi CBBiH

| TI               | Prosječno stanje deviznih rezervi u mil. BAM | Kamatni prihodi, u mil. BAM | PPKS (%)    | Neto - monetarni devizni prihodi (NMDP), u mil. BAM | Ukupni prihodi CBBiH, u BAM | Financijski rezultat CBBiH, u mil. BAM | Udio kamatnih prihoda u NMP |
|------------------|--|-----------------------------|-------------|---|-----------------------------|--|-----------------------------|
| Godina           | (1).   | (2).                        | (3)=(2)/(1) | (4).  | (5).                        | (6).                                   | (7)=(2)/(4)                 |
| 2008             | 6569,8                                       | 274,6                       | 4,2         | 280,8   | 291,3                       | 199,4                                  | 97,8%                       |
| 2009             | 6072,9                                       | 101,0                       | 1,7         | 136,3   | 150,2                       | 95,8                                   | 74,1%                       |
| 2010             | 6112,9                                       | 38,3                        | 0,6         | 62,2  | 77,1                        | 33,2                                   | 61,6%                       |
| 2011             | 6114,2                                       | 56,8                        | 0,9         | 86,5  | 95,8                        | 45,9                                   | 65,7%                       |
| 2012             | 6094,1                                       | 32,1                        | 0,5         | 56,5  | 70,3                        | 34,1                                   | 56,9%                       |
| 2013             | 6572,7                                       | 31,3                        | 0,5         | 53,8  | 63,2                        | 30,1                                   | 58,3%                       |
| 2014             | 7336,7                                       | 31,8                        | 0,4         | 61,0  | 71,8                        | 35,4                                   | 52,2%                       |
| 2015             | 8134,2                                       | 28,5                        | 0,4         | 52,5  | 63,6                        | 31,4                                   | 54,2%                       |
| Period 2008-2015 | 6625,9                                       | 594,4                       | 1,1         | 789,5   | 883,2                       | 505,3                                  | 75,3%                       |

Izvor CBBiH

Uprkos navedenim nepovoljnim uvjetima investiranja sredstava deviznih rezervi, te samim tim i nepovoljnim uvjetima poslovanja, CBBiH je u razdoblju od 2008-2015. godine ostvarila oko 505 milijuna KM dobiti, od čega je na račun Ministarstva financija i trezora BiH, koje je zaduženo za proračun institucija Bosne i Hercegovine, transferirano oko 303,2 milijuna KM, što je dano u sljedećoj tablici:



Tablica 2.2: Raspodjela dobiti CBBiH za financijske godine 2008-2015.

|  | u 000 KM |       |        |        |        |        |        |        |                      |
|--|----------|-------|--------|--------|--------|--------|--------|--------|----------------------|
|  | 2008.    | 2009. | 2010.  | 2011.  | 2012.  | 2013.  | 2014.  | 2015.  | Ukupno<br>2008-2015. |
| DOBIT  | 199,4    | 95,8  | 33,179 | 45,931 | 34,134 | 30,086 | 35,411 | 31,378 | 505,328              |
| Raspodjela djela<br>dobiti u proračun<br>institucija BiH     | 119,7    | 57,5  | 19,9   | 27,6   | 20,5   | 18,1   | 21,2   | 18,8   | 303,2                |
| Raspodjela djela<br>dobiti u generalne<br>rezerve u kapitalu | 79,8     | 38,3  | 13,3   | 18,4   | 13,7   | 12,0   | 14,2   | 12,6   | 202,1                |

Izvor: CBBiH

Napominjemo da je CBBiH u razdoblju od 1997. do 2015. godine, ostvarila ukupnu dobit u iznosu od oko 953 milijuna KM, od čega je na račun Ministarstva financija i trezora BiH, koje je zaduženo za proračun institucija Bosne i Hercegovine, transferirano oko 421 milijun KM.

Kako se sukladno zakonskoj i internoj regulativi CBBiH sredstva deviznih rezervi investiraju uglavnom u vrijednosne papire i depozite denominirane u EUR, najveći utjecaj na kamatne prihode CBBiH ima kretanje tržišnih kamatnih stopa na tržištu novca (što je relevantan pokazatelj kretanja kamatnih stopa na depozite u EUR) i prinosa na tržištu državnih vrijednosnih papira zemalja članica eurozone (pri čemu je za aktualnu strukturu portfelja vrijednosnih papira deviznih rezervi CBBiH najbolji pokazatelj kretanje stope prinosa na jednogodišnje, dvogodišnje i trogodišnje državne obveznice nominirane u EUR), s obzirom na to da CBBiH investira preko 95% sredstava deviznih rezervi u državne vrijednosne papire zemalja eurozone. U daljem dijelu teksta dani su detaljniji pokazatelji pada tržišnih kamatnih stopa i prinosa u promatranom razdoblju:

Slika 2.11: Kretanje prosječne ponderirane kamatne stope na devizne rezerve CBBiH i tržišnih kamatnih stopa na finansijskom tržištu eurozone (godišnji prosjeci)

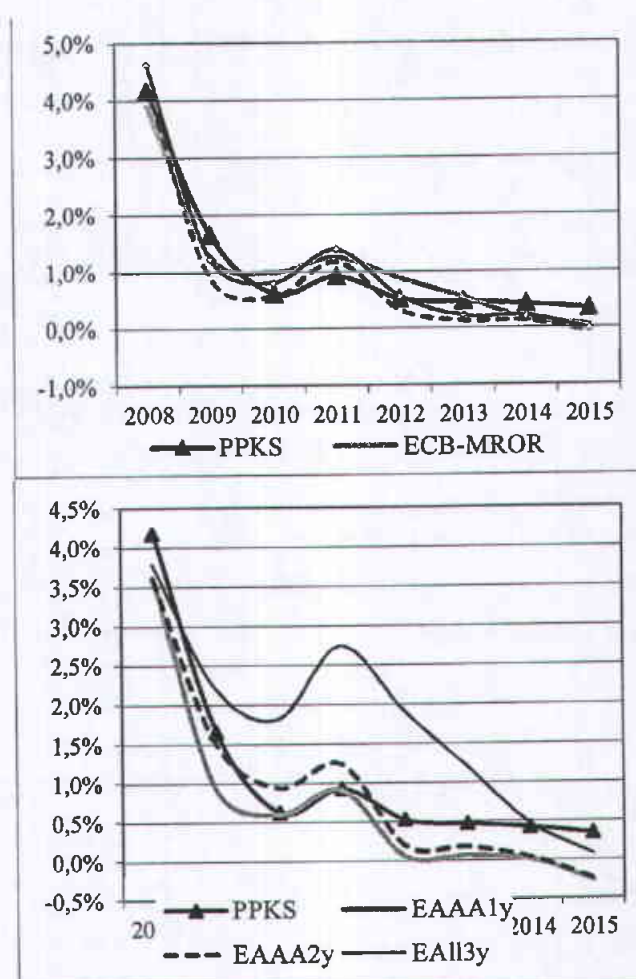

Izvor: ECB - Statistics Datat Warehouse, pristupljeno 01.02.2016.

Prethodno navedeni podaci ukazuju da je prosječna ponderirana kamatna stopa na devizne rezerve CBBiH u 2008. godini iznosila 4,18%, da bi u 2014. godini pala na 0,43% i nastavila pad na 0,35% u 2015. godini (tj. PPKS u 2008. godini bila je gotovo deset puta viša nego u 2014. godini, odnosno dvanaest puta viša nego u 2015. godini). Ovakav pad je u velikoj mjeri determiniran opadanjem kamatnih stopa i prinosa, što je bila osnovna karakteristika tržišta eurozone u proteklih osam godina (vidjeti tablicu T3 i sliku G1). Primjera radi, prosječni jednomjesečni euribor /Euribor 1m/ u 2008. godini je iznosio 4,28%, što znači da je bio 33 puta veći nego u 2014. godini (kada je iznosio 0,13%), dok je prosječni jednomjesečni euribor u

2015. godini bio negativan (iznosio je -0,07%). Prosječni tromjesečni euribor<sup>34</sup> /Euribor 3m/ u 2008. godini je iznosio 4,63%, što znači da je bio 22 puta veći nego u 2014. godini (kada je iznosio 0,21%), dok je prosječni tromjesečni euribor u 2015. godini bio negativan (iznosio je -0,02%).

Tržišni prinosi na državne vrijednosne papire zemalja eurozone su imali česta razdoblja turbulencija, ali ipak s izrazito opadajućim trendom. Mada se najčešće kao reper kretanja na tržištu obveznica uzima kretanje prinosa na desetogodišnje državne obveznice<sup>35</sup>, s obzirom na strukturu i karakteristike portfelja deviznih rezervi CBBiH, najpodesniji reperi za usporedbu PPKS s kretanjem tržišnih prinosa na državne obveznice u EUR su kretanje tržišnih prinosa na obveznice najvišeg rejtinga (AAA) kojima je do dospijeca preostalo 1 godina (u razdoblju 2008-2010), obveznice rejtinga AAA kojima je do dospijeca preostalo 2 godine (u razdoblju 2011-2012) i obveznice svih razina rejtinga kojima je do dospijeca preostalo 3 godine (u razdoblju 2013-2015).

Prosječni prinosi na jednogodišnje i dvogodišnje obveznice denominirane u EUR rejtinga AAA (EUR AAA 1y, EUR AAA 2y) u 2008. godini iznosili su 3,62%, odnosno 3,60%, a prosječni prinos na trogodišnje obveznice denominirane u EUR svih razina rejtinga (EUR All 3y) u 2008. godini iznosio je 3,78%. Pad prinosa u posljednjih osam godina je bio veoma izražen, tako da su u 2015. godini prosjeci prinosa na jednogodišnje i dvogodišnje obveznice denominirane u EUR rejtinga AAA postali negativni (-0,27% i -0,24%, respektivno), a prosječni prinos na trogodišnje obveznice denominirane u EUR, svih razina rejtinga u 2015. godini je iznosio 0,07%. Drugim riječima, prosječni prinos na trogodišnje obveznice denominirane u EUR, svih razina rejtinga, u 2008. godini bio je osam puta veći nego u 2014. godini (kada je iznosio 0,46%), odnosno 54 puta veći nego u 2015. godini (kada je iznosio 0,07%), kao što je pokazano u narednoj tablici.

---

<sup>34</sup> Poput euribora, drastičan pad i prelazak u „negativnu zonu“ imale su i druge kamatne stope na tržištu novca eurozone (kao npr. prekonoćna stopa EONIA, čiji je prosjek za 2015. godinu iznosio -0,11%, a prosjek stope EONIA za 2008. godinu je iznosio 3,87%).

<sup>35</sup> Važno je napomenuti da su tržišni prinosi na 10-godišnje obveznice (koje se uzimaju kao najbolji pokazatelj kretanja na tržištu obveznica) denominirane u najvažnijim svjetskim valutama trenutačno na razinama bliskim povijesnom minimumu.

Tablica 2.3: PPKS CBBiH i tržišne kamatne stope u razdoblju 2008-2015.

| Godina              | PPKS | ECB-MROR | Prosječne vrijednosti tržišnih kamatnih stopa |            |        |        |        |
|---------------------|------|----------|---|------------|--------|--------|--------|
|                     |      |          | Euribor 1m                                    | Euribor 3m | EAAA1y | EAAA2y | EAllBy |
| 2008                | 4,18 | 3,9      | 4,28  | 4,63       | 3,62   | 3,6    | 3,78   |
| 2009                | 1,66 | 1,28     | 0,89  | 1,23       | 0,91   | 1,5    | 2,2    |
| 2010                | 0,63 | 1        | 0,57  | 0,81       | 0,59   | 0,94   | 1,81   |
| 2011                | 0,93 | 1,25     | 1,18  | 1,39       | 0,9    | 1,24   | 2,74   |
| 2012                | 0,53 | 0,88     | 0,33  | 0,57       | 0,0507 | 0,2    | 1,91   |
| 2013                | 0,48 | 0,55     | 0,13  | 0,22       | 0,0562 | 0,18   | 1,19   |
| 2014                | 0,43 | 0,16     | 0,13  | 0,21       | 0,0054 | 0,0365 | 0,46   |
| 2015                | 0,35 | 0,05     | -0,07   | -0,02      | -0,27  | -0,24  | 0,07   |
| Razdoblje 2008-2015 | 1,26 | 1,13     | 0,93  | 1,13       | 0,73   | 0,93   | 1,77   |
| Omjer 2008/2014     | 10   | 24       | 33  | 22         | 670    | 99     | 8      |
| Omjer 2008/2015     | 12   | 78       | -61   | -232       | -13    | -15    | 54     |

Izvor: Za PPKS: CBBiH, za ostale podatke: ECB – Statistics Data Warehouse, pristupljeno 1.2.2016.

Centralna banka Bosne i Hercegovine se tijekom promatranog i analiziranog razdoblja kontinuirano prilagođavala izmijenjenim stopama prinosa i kamatnim stopama na financijskim tržištima instrumenata denominiranih u EUR<sup>36</sup>. Zbog toga što su kamatne stope na kratkoročne depozite denominirane u EUR postale negativne, sve više sredstava deviznih rezervi preusmjeravano je u vrijednosne papire denominirane u EUR i to vrijednosne papire koji dospijevaju u dužim vremenskim rokovima i/ili u vrijednosne papire koji imaju niže razine kreditnog rejtinga. U cilju ostvarenja zadovoljavajuće razine kamatnih prihoda, struktura deviznih rezervi izmijenjena je u pravcu veće izloženosti tržišnim rizicima (prije svega kamatnom riziku kroz investiranje u instrumente dužeg preostalog roka do dospijeća) i veće izloženosti kreditnom riziku kroz investiranje u instrumente nižeg rejtinga).

Proces restrukturiranja deviznih rezervi još uvijek traje, pri čemu se vodi računa o likvidnosti, sigurnosti i profitabilnosti CBBiH, a primjenjuje se i aktivniji pristup upravljanju portfeljom deviznih rezervi, čime se nastoji kompenzirati niska razina ostvarenih kamatnih prihoda. Kako dostupne prognoze i očekivanja kretanja kamatnih stopa i prinosa te kretanja cijene zlata i tečaja dolara ukazuju da će oporavak u eurozoni biti usporen i neuravnotežen, očekuje se da postojeća

<sup>36</sup> Zakon o CBBiH je mogućnost investiranja u stranu financijsku aktivu denominiranu u valutama različitim od EUR faktički sveo na ispod 5% deviznih rezervi.

struktura portfelja deviznih rezervi u narednim godinama neće moći generirati značajno višu razinu godišnjih kamatnih deviznih prihoda, pa samim tim ni značajno višu razinu ukupnih prihoda CBBiH.

#### 2.4. Upravljanje gotovim novcem

Na dan 31.12.2015. godine, stanje gotovog novca u optjecaju (izvan banaka) iznosilo je 3,05 milijardi BAM (slika 2.12), što je za 8,51% više u odnosu na 2014. godinu. Time je nastavljen trend rasta iz prethodnih godina. Potražnja za gotovinom od strane banaka je rezultat uvećanih zahtjeva klijenata za gotovim novcem. Ovo potkrepljuju i podaci o kartičnom poslovanju, koji ukazuju na još uvijek izraženu preferenciju stanovništva ka gotovinskom plaćanju. Naime, od ukupne vrijednosti transakcija realiziranih uporabom kartica u zemlji i inozemstvu u iznosu 7,67 milijardi BAM, putem ATM aparata podignuto je, u zemlji i inozemstvu, gotovine u iznosu od 5,71 milijardu BAM ili 74 posto vrijednosti, dok je na POS aparatima realizirano 1,96 milijardi BAM ili 26 posto vrijednosti. Dodatnu potražnju za gotovinom potiču i izuzetno niske kamatne stope na depozite, osobito na kratak rok, što minimalizira oportunitetni trošak držanja gotovine.

Izvan CBBiH bilo je 54,34 milijuna novčanica BAM i 288,46 milijuna kovanica BAM, ukupne vrijednosti 3,50 milijardi BAM, što je za 9% više u odnosu na 2014. godinu. U apoenskoj strukturi novca izvan CBBiH, najzastupljenije su bile novčanice u apoenima od 100 KM i 50 KM, a kod kovanica apoen 10 F (slike 2.13 i 2.14).



Slika 2.12: Gotovina izvan monetarnih vlasti i banaka

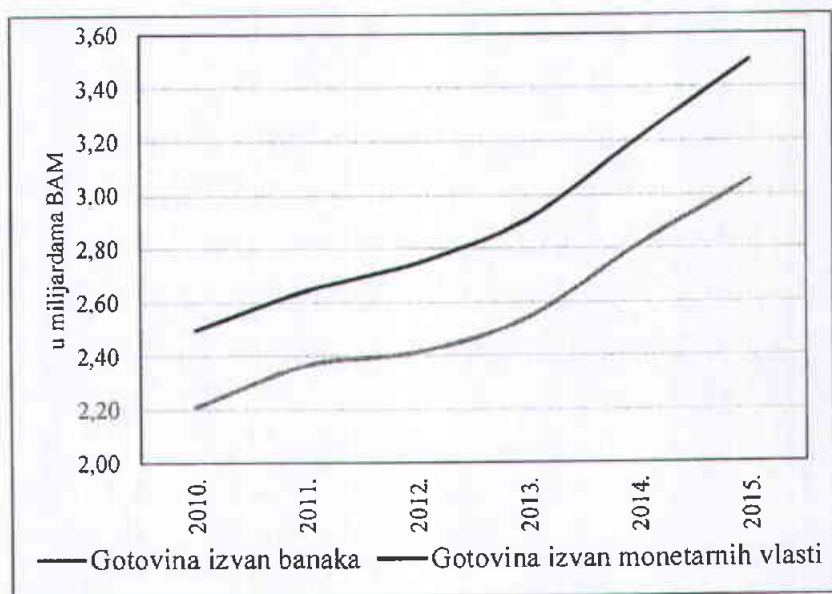

Izvor: Tablica 38

Slika 2.13: Apoenska struktura novčanica

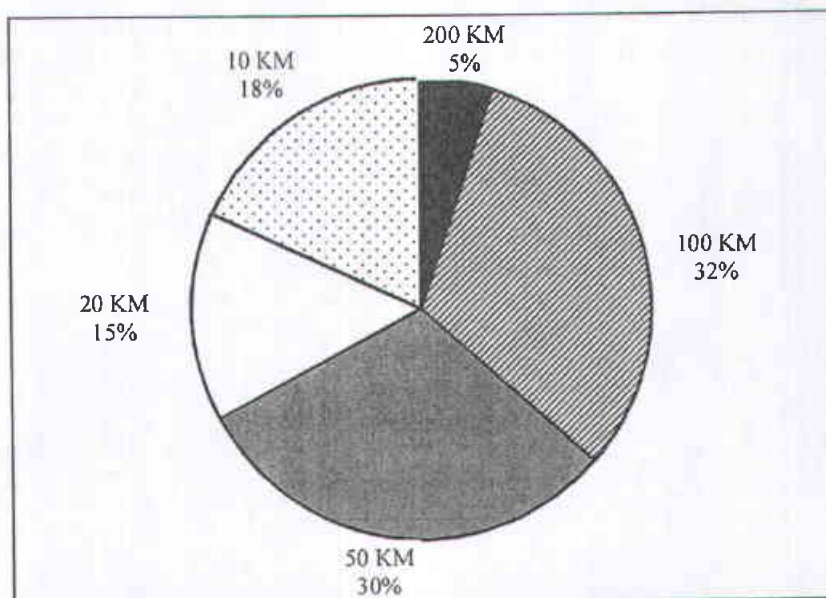

Izvor: CBBiH

Slika 2.14: Apoenska struktura kovanica

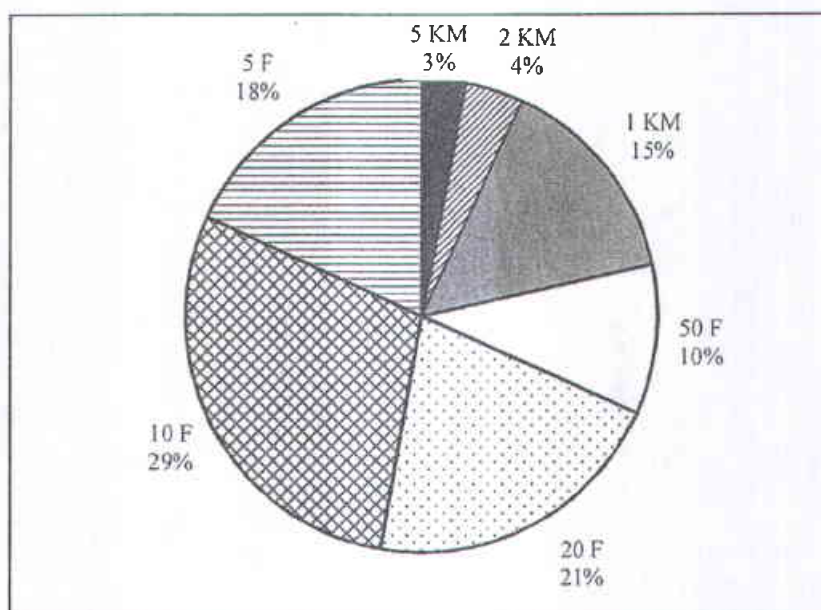

Izvor: CBBiH

U odnosu na 2014. godinu, količina novčanica izvan CBBiH je povećana za 3,19 milijuna komada (6,23%), ukupne vrijednosti 279,04 milijuna BAM (slika 2.15). Količina kovanica izvan CBBiH je u istom razdoblju povećana za 20,37 milijuna komada (7,6%), ukupne vrijednosti 9,92 milijuna BAM (slika 2.16).

Slika 2.15: Povećanje broja novčanica i kovanica po apoenima u odnosu na 2014. godinu

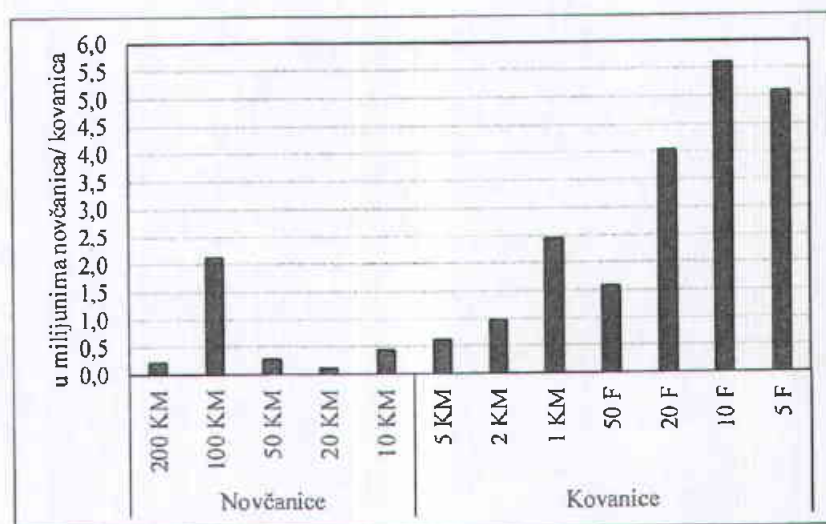

Izvor: CBBiH

Opskrba komercijalnih banaka gotovim novcem vrši se putem trezora glavnih jedinica i podružnica CBBiH, lociranih u Sarajevu, Banjoj Luci, Mostaru i Brčkom, uz striktno poštivanje aranžmana valutnog odbora. Tijekom 2015. godine komercijalnim bankama je izdano 51,82 milijuna komada novčanica i 39,26 milijuna komada kovanica, ukupne vrijednosti 2,67 milijardi BAM (slika 2.16).

Slika 2.16: Izdate novčanice i kovanice po apoenima u 2015. godini

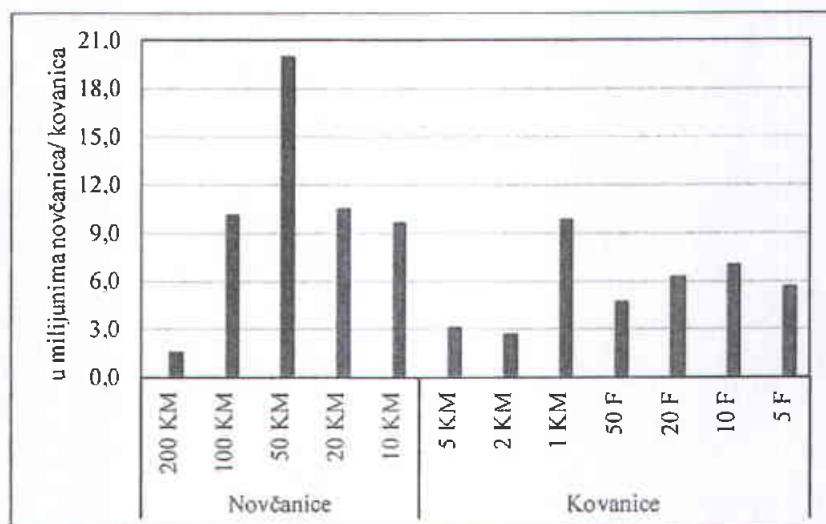

Izvor: CBBiH

U istom razdoblju je iz Odjeljenja trezora CU glavnim jedinicama i Podružnici Brčko izdano (dotacije) 14,81 milijun komada novčanica i 17,37 milijuna komada kovanica, ukupne vrijednosti 753,51 milijun KM. Slika 2.17. ispod pokazuje da je CBBiH vodila računa o potraživanjima komercijalnih banaka za gotovim novcem u odgovarajućoj apoenskoj strukturi. Pošto komercijalne banke vrše i značajan povrat gotovog novca u trezore CBBiH, dotacije glavnim jedinicama/podružnicama CBBiH su, u pravilu, znatno manje.

Slika 2.17: Izlazi gotovog novca (KM) u 2015. godini

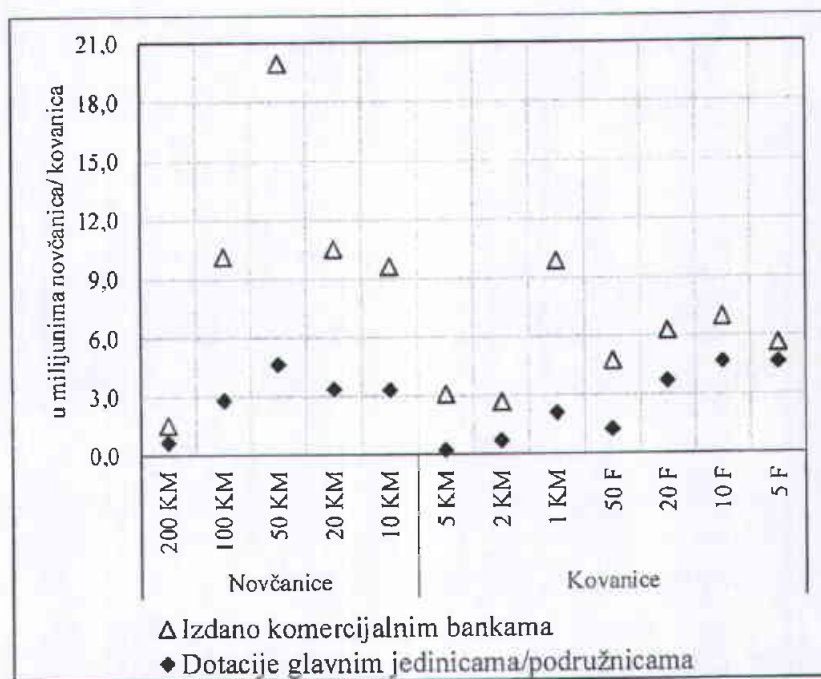

Izvor: CBBiH

CBBiH kontinuirano vrši povlačenje novčanica nepodobnih za optjecaj, koje se uništavaju sukladno važećim propisima. Povlačenjem nepodobnih novčanica i puštanjem u optjecaj novčanica nove serije CBBiH održava zadovoljavajuću kvalitetu novca u optjecaju. U 2015. godini uništeno je 8,65 milijuna komada novčanica i 6.646 kovanica nepodobnih za optjecaj, ukupne vrijednosti 264,95 milijuna KM. Količina uništenih novčanica predstavlja 15,92% od ukupne količine novčanica KM izvan CBBiH.

U 2015. godini, CBBiH je registrirala 1.207 krivotvorenih novčanica konvertibilne marke, što je za 26,92% više u odnosu na 2014. godinu, kada je registrirana 951 krivotvorina. Krivotvorenih kovanica konvertibilne marke je registrirano 1.853 komada, što je za 14,88% više u odnosu na 2014. godinu, kada je registrirano 1.613 krivotvorenih kovanica KM. Prema apoenskoj strukturi, najviše krivotvorenih novčanica je bilo u apoenu od 20 KM (slika 2.18), a krivotvorenih kovanica u apoenu od 1 KM (slika 2.19).



Slika 2.18: Apoenska struktura krivotvorenih novčanica u 2015. godini

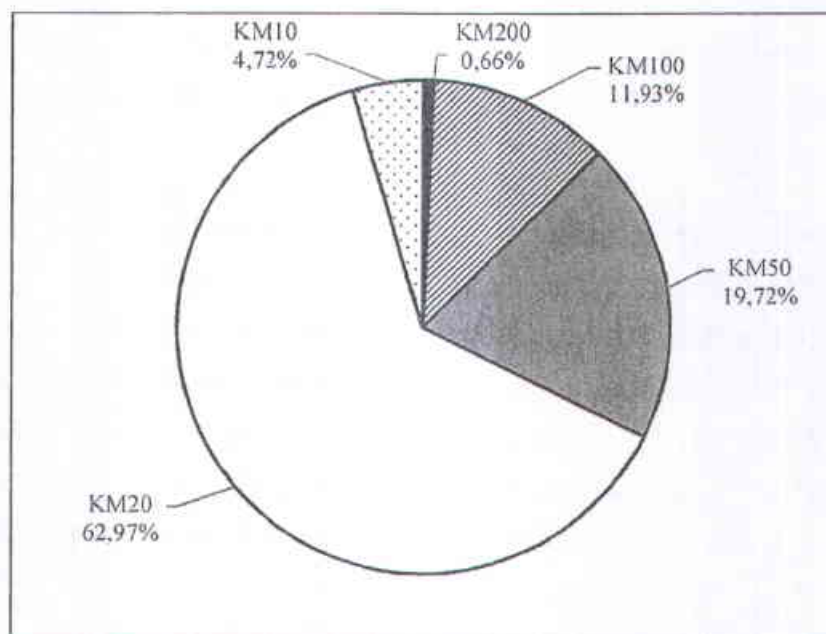

Izvor: CBBiH

Slika 2.19: Apoenska struktura krivotvorenih kovanica u 2015. godini

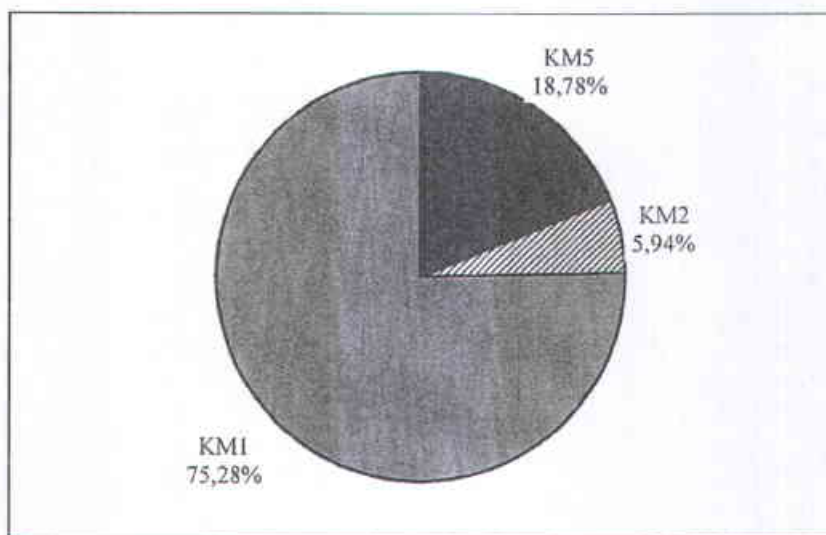

Izvor: CBBiH

## 2.5. Održavanje platnih sustava

Zakonsku obvezu održavanja odgovarajućih platnih i obračunskih sustava CBBiH je ispunila i u 2015. godini: platni promet u zemlji se odvijao neometano, kroz sustave žirokliringa i bruto poravnjenja u realnom vremenu (RTGS); održavani su Centralni registar kredita (CRK) i Jedinstveni registar transakcijskih računa (JRTR); a obavljan je i međunarodni kliring plaćanja s inozemstvom.

U 2015. godini je zabilježen porast broja i vrijednosti ukupnih transakcija u platnom prometu (tablica 2.1), prvenstveno zbog porasta broja i vrijednosti unutarbankarskih transakcija. U odnosu na 2014. godinu, zabilježen je pad ukupne vrijednosti međubankarskih transakcija uprkos porastu broja transakcija, a prvenstveno je uzrokovan padom vrijednosti transakcija kroz sustav RTGS-a (tablica 18). S druge strane, broj, a osobito vrijednost, unutarbankarskih transakcija je znatno povećan u odnosu na 2014. godinu. Imajući u vidu jaču ekonomsku aktivnost nego u 2014. godini, ali i značajan porast vrijednosti unutarbankarskih transakcija, smanjenje vrijednosti međubankarskih transakcija je, vjerojatno, posljedica jačanja koncentracije klijenata koji vrše plaćanja preko RTGS-a u manjem broju banaka u odnosu na ranija razdoblja. Kao i u ranijim razdobljima, većina transakcija u međubankarskom platnom prometu obavlja se u manjem broju banaka; u preko pet banaka obavljeno je 49,4% ukupne vrijednosti i 49,2% ukupnog broja transakcija u platnom prometu u 2015. godini.

Tablica 2.4: Platni promet preko komercijalnih banaka

|                               | Međubankarske transakcije | Promjena u odnosu na prethodnu godinu | Unutarbankarske transakcije | Promjena u odnosu na prethodnu godinu | Ukupno | Promjena u odnosu na prethodnu godinu |
|-------------------------------|---------------------------|---------------------------------------|-----------------------------|---------------------------------------|--------|---------------------------------------|
| Broj, u milijunima            |                           |                                       |                             |                                       |        |                                       |
| 2013                          | 35,8                      | 5,8%                                  | 58,2                        | -10,1%                                | 94,0   | -4,6%                                 |
| 2014                          | 37,9                      | 6,0%                                  | 59,7                        | 2,6%                                  | 97,7   | 3,9%                                  |
| 2015                          | 39,1                      | 3,0%                                  | 63,2                        | 5,8%                                  | 102,3  | 4,7%                                  |
| Vrijednost, u milijardama BAM |                           |                                       |                             |                                       |        |                                       |
| 2013                          | 76,60                     | -6,0%                                 | 84,98                       | -5,5%                                 | 161,59 | -5,8%                                 |
| 2014                          | 87,86                     | 14,7%                                 | 87,84                       | 3,4%                                  | 175,70 | 8,7%                                  |
| 2015                          | 85,11                     | -3,1%                                 | 99,69                       | 13,5%                                 | 184,80 | 5,2%                                  |

Izvor: CBBiH

Kartično plaćanje je zabilježilo značajan porast u odnosu na 2014. godinu (tablica 2.5), prvenstveno usljed snažnog porasta prometa na POS terminalima (engl. Point of sale; mjesto prodaje). I rezidentni i nerezidenti su, u usporedbi sa 2014. godinom, više koristili kartično plaćanje roba i usluga na POS terminalima. Od ukupnog povećanja prometa na POS

terminalima u odnosu na 2014. godinu, 76,53 milijuna BAM (59,5%) se odnosi na promet karticama izdanim u BiH. Iako je doprinos porastu prometa na POS terminalima karticama izdatim u inozemstvu u odnosu na prethodnu godinu manji (52,08 milijuna BAM), bitno je istaći da je plaćanje roba i usluga u BiH ovom vrstom kartica zabilježilo porast od 23,21% u odnosu na 2014. godinu (tablica 2.6). Značajan porast u odnosu na 2014. godinu (44,8 milijuna BAM ili 19,27%) zabilježen je i u slučaju plaćanja roba i usluga karticama izdanim u BiH na POS terminalima u inozemstvu. Slično je i s povećanjem prometa karticama na ATM uređajima; najvećim dijelom je povećanje prometa od 359,8 milijuna BAM u odnosu na 2014. godinu uzrokovano podizanjem gotovine karticama izdanim u BiH (71,12%), ali se, u odnosu na prethodnu godinu, bilježi značajano povećanje podizanja gotovine stranim karticama na bankomatima (eng. Automated teller machine, ATM) u zemlji (12,86%).

Tablica 2.5: Pregled prometa karticama na ATM i POS uređajima

|                                       | 2011  | 2012  | 2013  | 2014   | 2015 |
|---------------------------------------|-------|-------|-------|--------|------|
| POS, u milijardama BAM                | 1,71  | 1,70  | 2,27  | 1,83   | 1,96 |
| Promjena u odnosu na prethodnu godinu | 9,3%  | -0,7% | 33,3% | -19,3% | 7,0% |
| ATM, u milijardama BAM                | 4,32  | 4,63  | 4,92  | 5,35   | 5,71 |
| Promjena u odnosu na prethodnu godinu | 10,7% | 7,2%  | 6,3%  | 8,7%   | 6,7% |
| Ukupno, u milijardama BAM             | 6,03  | 6,33  | 7,18  | 7,18   | 7,66 |
| Promjena u odnosu na prethodnu godinu | 10,3% | 4,9%  | 13,5% | -0,1%  | 6,8% |

Izvor: CBBiH

Tablica 2.6: Realizovane vrijednosti po karticama na principu rezidentnosti

| Godina   | Podizanje gotovine |               | Kupovina roba i usluga<br>na POS terminalima | Ukupno  |
|--|--------------------|---------------|--|---------|
|  | Bankomati          | POS terminali |  |         |
| Realizirane vrijednosti inozemnih kartica u BiH, u milijunima BAM            |                    |               |  |         |
| 2011   | 560,6              | 74,7          | 186,0  | 821,2   |
| 2012   | 674,6              | 76,7          | 201,2  | 952,5   |
| 2013   | 969,0              | 85,6          | 324,4  | 1.379,0 |
| 2014   | 807,9              | 70,9          | 266,1  | 1.144,9 |
| 2015   | 911,9              | 61,3          | 327,8  | 1.300,9 |
| Realizirane vrijednosti u inozemstvu kartica izdanih u BiH, u milijunima BAM |                    |               |  |         |
| 2011   | 103,4              | 1,7           | 181,2  | 286,2   |
| 2012   | 116,1              | 1,6           | 216,9  | 334,6   |
| 2013   | 124,8              | 0,0           | 312,1  | 436,9   |
| 2014   | 140,5              | 1,7           | 232,6  | 374,9   |
| 2015   | 145,3              | 8,0           | 277,5  | 430,8   |

Izvor: CBBiH

Tradicionalno najzastupljeniji brend kartica u BiH je Visa (tablica 2.7). Najveći promet bilježi se na debitnim karticama, pri čemu je udio Visa debitnih kartica u ukupnom prometu na ATM i POS uređajima u 2015. godini iznosio 49,84%.

Tablica 2.7: Zastupljenost kartica prema brendovima

| Godina | Visa      | Mastercard | American | BamCard | Diners | Ostale | Ukupno    |
|--------|-----------|------------|----------|---------|--------|--------|-----------|
| 2011   | 1.258.923 | 506.181    | 7.390    | 17.649  | 902    | 0      | 1.791.045 |
| 2012   | 1.275.925 | 541.389    | 7.390    | 13.418  | 804    | 95     | 1.839.021 |
| 2013   | 1.261.893 | 607.700    | 6.098    | 12.774  | 676    | 0      | 1.889.141 |
| 2014   | 1.268.252 | 645.879    | 6.570    | 11.200  | 453    | 0      | 1.932.354 |
| 2015   | 1.253.784 | 742.265    | 6.913    | 10.094  | 163    | 0      | 2.013.219 |

Izvor: CBBiH

Porast prometa karticama u 2015. godini djelomično je posljedica i porasta broja instaliranih ATM i POS terminala. Od ukupno 24.420 uređaja za kartično plaćanje i podizanje gotovine, 1.509 su bili bankomati (+5,82% u odnosu na 2014. godinu), 24.421 su POS terminali za trgovinu (+12,6% u odnosu na 2014. godinu), 1.158 uređaja je POS terminal za gotovinu (-3,66% u odnosu na 2014. godinu). I dalje je prisutan trend rasta broja korisnika internet bankarstva ili neke vrste elektronskog bankarstva, posebno u segmentu stanovništva. U odnosu na 2014. godinu, broj korisnika e-bankarstva je porastao za preko 100 tisuća klijenata (47,39%) te je u 2015. godini svaka šesta kartica izdana u BiH bila korištena, između ostalog, i za usluge e-bankarstva.

CBBiH je doprinosila financijskoj stabilnosti kroz održavanje Centralnog registra kredita (CRK), koji su tijekom 2015. godine, na dnevnoj osnovi, podacima ažurirale 29 poslovnih banaka, 18 mikrokreditnih organizacija, 15 lizing kompanija i ostalih institucija. CRK-u se tijekom 2015. godine pristupalo 2,75 milijuna puta (+11,09% u odnosu na 2014. godinu). Broj pristupnih točaka registru je znatno smanjen u 2015. godini (za 22,94% na broj od 1.317), posebno zbog smanjenja pristupnih točaka u poslovnim bankama, koje su sa 1.114 pristupnih mjesta i dalje daleko najznačajniji korisnici informacija pohranjenih u CRK.

U Jedinstvenom registru transakcijskih računa (JRTR) na kraju 2015. godine bili su pohranjeni podaci o 634.116 transakcijskih računa, od čega 222.887 aktivnih (+0,24% u odnosu na 2014. godinu), 69.911 blokiranih (+3,09% u odnosu na 2014. godinu) i 341.318 ugašenih računa. JRTR se pristupalo sa 1.265 pristupnih točaka koje je koristilo: 27 banaka, 19 mikrokreditnih



organizacija, lizing kompanija i osiguravajućih kuća te 60 drugih institucija. Organizacijske jedinice CBBiH u protekloj godini izdale su ukupno 9.878 izvoda (-12,27% u odnosu na 2014. godinu) iz JRTR i to: Glavna jedinica Sarajevo 7.103; Glavna banka Republike Srpske Centralne banke BiH 870 i Glavna jedinica Mostar 1.905.

CBBiH je i u 2015. godini vršila međunarodni kliring plaćanja između BiH i srbijanskih banaka. Kroz sustav klirinškog načina obračuna međunarodnih plaćanja sa Srbijom plasirano je ukupno 9.637 naloga (+9,90% u odnosu na 2014. godinu), čija je vrijednost bila 176,28 milijuna eura (+34,51% u odnosu na 2014. godinu). U sustavu plaćanja između dviju država sudjelovale su četiri banke iz BiH, od čega dvije pripadaju istoj bankarskoj grupaciji i na njih se odnosi najveći dio prometa.

## 2.6. Uloga fiskalnog agenta

Uloga CBBiH kao fiskalnog agenta BiH po poslovima servisiranja vanjskog duga BiH proizlazi iz odredaba Zakona o zaduživanju, duga i garancijama BiH, Zakona o CBBiH, Zakona o financiranju institucija BiH, Zakona o sustavu neizravnog oporezivanja u BiH i Zakona o uplatama na jedinstveni račun i raspodjeli prihoda. Centralna banka je prema odredbama Ugovora o servisiranju vanjskog duga BiH nadležna za pravodobno osiguranje stranih valuta za plaćanje dospjelih obveza; pravodobno i točno izvršenje plaćanja na temelju naloga/instrukcija Ministarstva; korespondenciju sa stranim bankama i kreditorima i izvještavanje Ministarstva o svim izvršenim transakcijama.

CBBiH je od 2002. godine fiskalni agent za članstvo i odnose BiH s MMF-om. Uloga banke o ovom pitanju regulirana je 2002. godine Pismom namjere vlasti BiH za drugi *stand-by aranžman*, Odlukom Vijeća ministara BiH, Statutom (engl. Articles of Agreement) MMF-a i Memorandumom o razumijevanju<sup>37</sup>, koji je potpisan s Ministarstvom financija i trezora BiH, entitetskim ministarstvima financija i Upravom za neizravno oporezivanje.

Usluga korištenja elektronskog bankarstva, omogućena deponentima od 2011. godine s ciljem unapređenja i poboljšanja usluga bankarskog i fiskalnog agenta, pružana je i tijekom 2015. godine. Svakodnevno se poduzimaju aktivnosti na unapređenju poslovanja u radu s

---

<sup>37</sup> Prvobitno donesen 2002. godine, a zatim je revidiran 2013. godine.



deponentima, automatiziranju procesa, međusobne komunikacije, a sve u cilju postizanja što veće učinkovitosti u radu.

Sukladno Statutu Svjetske banke, CBBiH je depozitar za članice grupe Svjetske banke: Međunarodnu banku za obnovu i razvoj (The International Bank for Reconstruction and Development, IBRD), Udrugu za međunarodni razvoj (The International Development Association, IDA) i Multilateralnu agenciju za garanciju investiranja (The Multilateral Investment Guarantee Agency, MIGA). Po nalogu navedenih članica, izvršavaju se financijske transakcije na njihovim depozitnim računima u CBBiH.

Sukladno zaključenom Ugovoru o obavljanju poslova bankarskog i fiskalnog agenta između CBBiH i Uprave za neizravno oporezivanje BiH (UIO), a na temelju Zakona o uplatama na jedinstveni račun i raspodjeli prihoda, tijekom 2015. godine nastavljeno je vođenje jedinstvenog računa UIO za prikupljanje prihoda od neizravnih poreza. Po ovom aranžmanu komercijalne banke su na dnevnoj osnovi transferirale na račun za evidentiranje, držanje i raspodjelu prihoda UIO kod CBBiH sve prikupljene prihode, a potom su se ti prihodi po nalogu UIO alocirali na više računa po različitim namjenama sukladno zakonskoj regulativi i nalogu UIO. Na temelju Zakona o akcizama, u 2015. godini je nastavljen proces prikupljanja sredstava uplaćenih po osnovi cestarina na račun UIO kod CBBiH te raspored ovih sredstava po nalogu UIO prema entitetima i Brčko distriktu. Navedene transakcije se također obavljaju svakodnevno.

CBBiH je, sukladno zaključenim ugovorima, nastavila djelovati i kao bankarski i fiskalni agent entitetskim agencijama za bankarstvo, entitetskim registrima vrijednosnih papira i Brčko distriktu. Sukladno Ugovoru zaključenim s Agencijom za osiguranje depozita BiH, nastavljen je proces evidencije portfelja vrijednosnih papira ove institucije, kojim prema sporazumu Agencije za osiguranje depozita s inozemnim portfelj menadžerom, upravlja portfelj menadžer.

## 2.7. Prikupljanje i kreiranje statističkih podataka

Kompilacija i objavljivanje statistike iz nadležnosti CBBiH je u 2015. nastavljena sukladno planiranim rokovima i primjenjujući važeće metodologije i prakse iz tri područja makroekonomskih statistika: statistika monetarnog i financijskog sektora; statistika platne bilance i statistika vladinih financija i financijskih računa. Zvanične statistike CBBiH su integralni dio makroekonomskih statistika koje se proizvode unutar statističkog sustava u BiH.

Unutar svakog od ovih statističkih područja se provodi niz odvojenih statističkih istraživanja, koji se stavljaju na raspolaganje širokoj javnosti putem publikacija, web-stranice i međunarodne distribucije statističkih podataka. Poštujući obvezu o primjeni odgovarajućih međunarodnih metodologija i standarda kompilacije, CBBiH je kroz svoje statističke aktivnosti u mogućnosti da proizvede kvalitetne i pravodobne statističke pokazatelje koji su uporedivi s podacima iz drugih ekonomija. Korisnici podataka uključuju mnogobrojne domaće vladine institucije, akademsku zajednicu, poslovnu zajednicu, međunarodne organizacije i ukupnu javnost u svrhu praćenja ekonomskih kretanja u zemlji i za planiranje ekonomskih politika.

Prikupljanje izvornih podataka je vrlo složeno i temelji se na korištenju raspoloživih administrativnih podataka i izravnog prikupljanja od izvještajnih jedinica i prilagođavanju raspoloživih službenih statističkih podataka drugih statističkih institucija u BiH i inozemstvu. U svrhu poboljšanja kvalitete, s izvorima podataka se kontinuirano obavljaju konsultacije i kontrole ulaznih podataka, dok se korisnicima pružaju pojašnjenja i izlazi u susret novim zahtjevima. Kontinuirano se radi na jačanju suradnje u okviru domaćeg statističkog sustava u BiH ali i na međunarodnom planu (Eurostat, ECB, BIS, zemlje regije).

U svrhu podizanja kvaliteta, proširivanja statistika i usklađivanja s međunarodnim statističkim standardima (prvenstveno metodologijama i standardima u EU), poduzete se brojne aktivnosti na implementaciji nekoliko programa tehničke pomoći. U oblasti platnobilančne statistike uspješno je realiziran višekorisnički IPA 2012 projekat vezan za oblast statistike usluga s inozemstvom, a što je, pored ostalog, uključilo i mjerenja usluga po zemljama partnerima, dostavu podataka prema Eurostatu na razini geografske distribucije GEO6 te izradu i verifikaciju relevantne metodologije. Vezano za statistiku vladinih financija, nastavljen je rad na projektu (financiran od strane SECO) vezan za identifikaciju izvora i pripremu bilance stanja sektora vlade i javnog duga, a na temelju čega je uspostavljena i objavljena statistika bruto vladinog duga (po definiciji Sporazuma iz Maastrichta) na tromjesečnom razdoblju od 2000. godine. Završena je nova IT aplikacija (uz pomoć njemačkog GIZ-a) za portfelj investicije, koja će omogućiti da se portfelj investicije s inozemstvom statistički bilježe i izvještavaju za potrebe platne bilance, ali i kao samostalna statistika, slijedeći međunarodne standarde. Suradnja i koordinacija s bankama i institucijama koje izvještavaju ili trebaju izvještavati nastavlja se kako bi kompilacija u potpunosti bila zaokružena. Započet je rad na novoj statističkoj oblasti – statistici financijskih računa, a u sklopu IPA 2012 Twinning programa, a što će se nastaviti i tijekom 2016. Financijski računi su integralni dio statistike u EU i njihovim razvojem će se

dobiti potpuni uvid u financijsku poziciju (obveza i potraživanja) za sve sektore domaće ekonomije. U okviru monetarne i financijske statistike MFS, postojeći setovi podataka su dopunjeni s iznosima novougovorenih kredita i depozita, a što korisnicima pruža dodatne informacije vezano za statistiku kamatnih stopa. U dogovoru s bankama skraćeni su i rokovi izvještavanja, tako da su sada mjesečni statistički podaci raspoloživi 5 – 7 dana ranije nego prije.

CBBiH je također bila uključena, s ostalim statističkim institucijama, u komponentu vezanu za sektorizaciju ekonomije (u sklopu IPA 2012 Twinning programa), a s ciljem preciznog definiranja sektora sukladno ESA 2010. Precizna sektorizacija institucionalnih jedinica unutar ekonomije je bitan preduvjet za druge statističke aktivnosti, a planirano je da sektorizacija bude okončana tijekom 2016. godine.

Pored redovite diseminacije podataka, CBBiH je nastavila da ispunjava posebne statističke zahtjeve domaćih institucija (Direkcija za ekonomsko planiranje, Agencija za unapređenje stranih investicija BiH, Direkcija za ekonomske integracije, Ministarstvo financija i trezora BiH, Ministarstvo za ekonomske odnose i regionalnu suradnju RS) i stalnu razmjenu podataka s Agencijom za statistiku BiH. U sklopu međunarodnih obveza, CBBiH redovito dostavlja obimne setove podataka, sukladno kalendaru objavljivanja, međunarodnim institucijama (MMF, Svjetska banka, ECB, EBRD, UNCTAD, Eurostat, BIS, Statistički odjel UN-a), a koji nakon toga bivaju publicirani na njihovim web-stranicama i u publikacijama.

## 2.8. Praćenje sustavnih rizika u financijskom sustavu

CBBiH vrši funkciju praćenja financijske stabilnosti koja podrazumijeva pravodobno identificiranje ranjivosti u financijskom sustavu zemlje. Cilj djelovanja CBBiH u ovom području je da se poboljša razumijevanje uzročno-posljedičnih veza između financijskog sustava i makroekonomskog okruženja, upozore financijske institucije i drugi sudionici na tržištu na postojeće rizike, pokrene dijalog o rizicima i poduzmu korektivne mjere kojima će se umanjiti posljedice materijalizacije rizika. Aktivnosti CBBiH na polju praćenja stabilnosti financijskog sustava obuhvataju i specijaliziranu komunikaciju s relevantnim domaćim i međunarodnim institucijama, kojom se osigurava kontinuitet procesa praćenja sustavnih rizika i komuniciranje o rizicima po financijsku stabilnost sa širom javnošću. Doprinos očuvanju financijske stabilnosti CBBiH daje u okviru članstva u Stalnom odboru za financijsku stabilnost

BiH, koji, pored guvernera CBBiH i direktora agencija za bankarstvo čine i članovi Fiskalnog vijeća i direktor Agencije za osiguranje depozita.

CBBiH izvještava širu javnost o rizicima po finansijsku stabilnost kroz redovitu godišnju publikaciju, Izvješće o finansijskoj stabilnosti, koji se od 2007. godine objavljuje na web-stranici CBBiH. Objavljivanjem Izvješća o finansijskoj stabilnosti, CBBiH javnosti želi ukazati na posljedice dosadašnjih makroekonomskih trendova i trendova u finansijskom, prvenstveno bankarskom sektoru na rizike i iskušenja s kojima će se finansijski sustav suočiti u narednim razdobljima.

Kompilacija i objavljivanje seta osnovnih pokazatelja finansijskog zdravlja prema metodologiji MMF-a također je važan kanal komunikacije CBBiH sa širom javnošću. Pokazatelji finansijskog zdravlja se objavljuju tromjesečno na web-stranici CBBiH od polovine 2009. godine, a od rujna 2011. godine i na web-stranici MMF-a.

U 2015. godini CBBiH je nastavila aktivnosti na provođenju makroekonomskih testova na stres. Testovi na stres se u CBBiH rade tromjesečno i osnovni su alat za kvantifikaciju učinaka sustavnih rizika na bankarski sustav. Detaljni rezultati testova na stres se dijele s agencijama za bankarstvo, kojima se dostavlja i Izvješće o rezultatima testova na stres u kojem se na deskriptivan način prezentiraju sustavni rizici i budući trendovi. O rezultatima testova na stres, kroz odgovarajuću formu Izvješća o rezultatima testova na stres, upoznaje se i Stalni odbor za finansijsku stabilnost. Agregirani rezultati testova na stres s podacima s kraja godine se objavljuju u Izvješću o finansijskoj stabilnosti.

Od ostalih informacija i izvješća koji su u funkciji praćenja stabilnosti finansijskog sustava mogu se izdvojiti informacije za Stalni odbor za finansijsku stabilnost (SOFS) i set internih standardiziranih ili ad hoc informacija koje se u prvom redu kreiraju za potrebe CBBiH, ali se mogu podijeliti i s drugim relevantnim institucijama. Informacijama prema članicama SOFS-a prezentira se stanje i postojeći rizici u bankarskom sektoru BiH te utjecaji sustavnih rizika iz realnog, fiskalnog i finansijskog sektora i međunarodnog okruženja na bankarski sektor, čime se osigurava razmjena mišljenja i obuhvatnije sagledavanje veza u ekonomiji. Informacije internog karaktera služe kao pokazatelji ranog upozorenja o nastanku disbalansa ili jačanju rizika u bilo kojem segmentu ekonomije.

Kontinuirana razmjena informacija, mišljenja i iskustava s drugim relevantnim domaćim i međunarodnim institucijama i nadogradnja postojećih analitičkih kapaciteta CBBiH na polju finansijske stabilnosti kroz edukaciju i programe tehničke pomoći osigurava usklađenost



pristupa analiziranja sustavnog rizika s najboljim praksama i sadašnjim trendovima i pravodobnu identifikaciju sustavnih rizika.

CBBiH je u 2015. godini nastavila suradnju s ECB-om u svrhu razmjene informacija i mišljenja iz oblasti financijske stabilnosti koje doprinose boljem razumijevanju sustavnih rizika u regiji i pozicije BiH u odnosu na druge zemlje. Tijekom 2015. godine CBBiH je sudjelovala u projektu Svjetske banke pod nazivom „Financijski sustav Zapadnog Balkana u 2025.“ čiji je cilj bio poticanje relevantnih institucija zaduženih za donošenje politika i regulaciju financijskog tržišta da prošire horizonte promatranja kako bi bili spremniji za adekvatnu reakciju u budućnosti u pogledu suočavanja s izazovima i/ili korištenja prilika.

Potpisivanjem Memoranduma o usvajanju Metodologije za utvrđivanje liste sustavno važnih banaka u BiH između CBBiH i agencija za bankarstvo, u lipnju 2013. godine, CBBiH je preuzela obvezu ažuriranja liste sustavno važnih banaka u BiH, na godišnjoj razini. Lista sustavno važnih banaka se sačinjava na osnovi podataka za kraj godine koje agencije za bankarstvo dostavljaju CBBiH te izvanredno ukoliko se dese bitne promjene u bankarskom sustavu. Identifikacijom sustavno važnih banaka u zemlji stvorena je mogućnost za korištenje različitog pristupa prilikom supervizije ovih institucija i prilikom postupanja po Sveobuhvatnom planu djelovanja u kriznim situacijama.

U 2015. godini CBBiH je obavljala poslove koordinacije djelatnosti agencija za bankarstvo, a koji se odnose na aktivnosti entitetskih agencija za bankarstvo vezano za superviziju banaka, mikrokreditnih organizacija i društava za lizing i informiranje o stanju u ovim institucijama. Poslovi koordinacije uključivali su redovite sastanke s predstavnicima agencija za bankarstvo sukladno Zakonu o CBBiH i Memorandumu o principima koordinacije bankarske supervizije, suradnji i razmjeni podataka i informacija, što je rezultiralo uspostavljanjem jače koordinacije i proširenjem suradnje agencija s organizacijskim dijelovima CBBiH. Informacije o stanju u bankarskom sektoru, mikrokreditnim organizacijama i društvima za lizing razmjenjivane su tromjesečno, a na sastancima koordinacije su se razmatrala pitanja koja se odnose na regulativu iz oblasti supervizije banaka i o aktivnostima CBBiH koje mogu doprinijeti kvalitetnijoj superviziji i analizi bankarskog sektora. Kontinuirana suradnja ostvarena je i s Agencijom za osiguranje depozita BiH, Udrugom banaka, Udrugom mikrokreditnog sektora i Udrugom sektora lizing društava.



CBBiH je u 2015. godini bila uključena u proces praćenja aktivnosti na izradi novih entitetskih zakona o bankama koji je radila radna grupa koju su uspostavile nadležne institucije, a tehničku asistenciju i pomoć za ove aktivnosti osigurali su predstavnici MMF-a.

## 2.9. Suradnja s međunarodnim institucijama i rejting agencijama

Donošenjem Strateškog plana za razdoblje 2016-2021, u ambijentu iščekivanja podnošenja aplikacije za članstvo u Europskoj uniji, CBBiH je potvrdila jaku opredjeljenost europskoj perspektivi i jačanju suradnje s EU institucijama i središnjim bankama kako bi se unaprijedilo poslovanje u svim segmentima rada sukladno općeprihvaćenim standardima i najboljom praksom središnjih banaka EU. Kroz proaktivan pristup izazovima i zahtjevima EU pretpristupnog procesa, nastavljene su aktivnosti unapređenja stručnih, tehničkih i institucionalnih kapaciteta, s posebnim akcentom na ulaganje u ljudske resurse i razvoj profesionalnih znanja osoblja, uključujući specijalizirana usavršavanja ali i usavršavanje osoblja iz vještina liderstva i pregovaranja. Istodobno, CBBiH je osigurala neophodnu stabilnost i pozitivan kontinuitet poslovanja kroz aranžman valutnog odbora. Europska komisija (EC), u svim izvješćima i ocjenama, naglašava podršku i opredjeljenost monetarnoj politici valutnog odbora, kao čimbeniku stabilnosti u izazovnom vanjskom i domaćem okruženju.

CBBiH je tijekom 2015. godine nastavila doprinositi europskom integracijskom procesu BiH kroz pripremu informacija, podataka i izradu priloga za godišnje izvješće Europske komisije o napretku. Pored doprinosa u oblastima iz područja monetarne politike, platne bilance, slobode kretanja kapitala i financijskog sektora, pripremljeni su posebni prilozi po novoj metodologiji EC za dvije pilot-oblasti u okviru Europskih standarda: Financijska kontrola – Zaštita eura od krivotvorenja i Statistika.

Kao jedna od koautorskih institucija, CBBiH je sudjelovala u izradi Programa ekonomskih reformi BiH i u procesu konsultacija i dijaloga s EC. U kontekstu nove EU inicijative, koja uključuje i jačanje ekonomskog upravljanja, CBBiH je bila nazočna na sastanku Vijeća za ekonomska i financijska pitanja u okviru godišnjeg dijaloga o ekonomskim politikama. Cilj je priprema zemlje za ispunjavanje ekonomskih kriterija za ulazak u EU i bolja komunikacija i usklađivanje ekonomskih politika i mjera koje zemlja treba realizirati, uključujući i interakciju monetarne i fiskalne politike. Budući da Program ekonomskih reformi u jednom dokumentu integrira i mjere fiskalne i monetarne politike i strukturne mjere u sklopu procesa procjene Programa ekonomskih reformi održani su i sastanci s ECB-om.

Kontinuirana implementacija EU standarda u poslovanju CBBiH se ostvaruje vlastitim kapacitetima, korištenjem internih resursa ali i kroz pristup EU IPA fondovima i kontaktima s Europskom središnjom bankom (ECB) i središnjim bankama eurosustava. Bilateralna i multilateralna suradnja s drugim središnjim bankama, zatim podrška Vlade Njemačke (Deutsche Gesellschaft für Internationale Zusammenarbeit, GIZ), Vlade Švicarske (BCC-SECO) i izravna suradnja s ekspertima Instituta u Ženevi i Eurostata, ključne su za transfer znanja i kreiranje sustavne mreže kontakata.

I u 2015. godini, CBBiH je nastavila uspješnu suradnju s GIZ-om. Pored pomenute aplikacije za bolju obuhvatnost statističkih podataka, okončana je realizacija projekta uspostave jedinstvenog informacijskog sustava za upravljanje ljudskim potencijalima (eng. Human Resources Management Information System, HRMIS), koji je zvanično pušten u produkciju. HRMIS sustav je zamijenio postojeće MS Access baze i Oracle Workflow aplikaciju te je proširen i s dodatnim modulima za upravljanje ljudskim potencijalima kojima su se automatizirali poslovni procesi u CBBiH. U sklopu Programa jačanja javnih institucija, prva faza projekta („Sustav upravljanja kvalitetom“) je završena u planiranom roku i rezultirala je Izvješćem o analizi stanja procesa u CBBiH, koji uključuje niz preporuka za poboljšanje. Druga faza projekta, „Implementacija sustava upravljanja kvalitetom u skladu sa standardima ISO 9001 i ISO 27001“ će biti realizirana tijekom 2016. godine, a glavni očekivani rezultati su jasno identificirani, usklađeni i međusobno povezani procesi institucije, s jasno definiranim ulogama i odgovornostima. U sklopu GIZ SPI Programa počete su i aktivnosti na projektu Sustav elektronskog upravljanja dokumentima. Ova dva nova sustava upravljanja kvalitetom poslovanja i upravljanja dokumentima će se koristiti na svim lokacijama CBBiH.

Program akademske suradnje sa Institutom za međunarodne studije (Graduate Institute of International Studies – GIIS) iz Ženeve realizira se u sklopu Programa bilateralne pomoći i izgradnje kapaciteta središnjih banaka na temelju Sporazuma između Vlade Švicarske i CBBiH. U sklopu ovog višegodišnjeg programa suradnje od 2014. do 2016. godine, u 2015. godini u CBBiH su održane radionice prema konkretnim zahtjevima i potrebama Centralne banke za unapređenjem, koje su prošli oko četrdeset službenika. CBBiH je sudjelovala na III redovitoj godišnjoj konferenciji u okviru Programa bilateralne pomoći i izgradnje kapaciteta središnjih banaka održanoj u Ženevi u listopadu 2015. godine. Pored toga, u istraživačkom dijelu projekta CBBiH je sudjelovala sa istraživačkim radom, čija izrada je uključivala i pohađanje semestra na GIIS u Ženevi te je dodatno prijavila još dva istraživačka rada na kojima su agnažirana četiri

službenika CBBiH s temama od značaja za središnje bankarstvo. Jačanje kapaciteta kroz prijenos znanja kroz ovaj projekat omogućit će jačanje analitičke funkcije CBBiH i adekvatno praćenje makroekonomskih trendova i veza među segmentima ekonomije.

U organizaciji CBBiH tijekom 2015. godine održane su misije međunarodnih rejting agencija Standard & Poor's i Moody's Investors Services s relevantim međunarodnim i domaćim institucijama u BiH u cilju ocjene suverenog kreditnog rejtinga BiH. Politička situacija, proračun, servisiranje vanjskog duga, odnosi s međunarodnim financijskim institucijama i financijski sustav, bile su glavne teme za razgovor u ocjenjivanju kreditnog rejtinga BiH. U rujnu 2015. godine međunarodna rejting agencija Standard & Poor's potvrdila je kreditni rejting Bosni i Hercegovini i to „B/sa stabilnim izgledima“, a međunarodna rejting agencija Moody's Investors Service nije promijenila kreditni rejting Bosni i Hercegovini, tako da Bosna i Hercegovina kod ove agencije od srpnja 2012. godine ima kreditni rejting „B3/sa stabilnim izgledima“.

#### 2.10. Proces interne revizije

Funkciju interne revizije u CBBiH obavlja Ured glavnog internog revizora, organiziran kao samostalni organizacijski oblik CBBiH. Aktivnosti Ureda u 2015. bile su usmjerene na izvršavanje dužnosti definiranih Zakonom o Centralnoj banci, realizaciji poslova i zadataka utvrđenih Planom poslovanja Centralne banke za 2015. godinu, Strateškim planom interne revizije za razdoblje 2014-2017. i godišnjim Planom interne revizije za 2015. godinu. Regulatorni okvir za obavljanje funkcije interne revizije predstavljaju: Zakon o Centralnoj banci, Pravilnik o internoj reviziji u Centralnoj banci, Priručnik o radu interne revizije u Centralnoj banci, Međunarodni standardi profesionalnog obavljanja interne revizije i kodeks profesionalne prakse i etike.

Osnovni cilj rada Ureda je da svojom aktivnošću doprinosi unapređenju poslovanja Centralne banke, ostvarenju formuliranih planova i postavljenih strateških ciljeva, uspostavljanju učinkovitog sustava upravljanja rizicima, zaštiti imovine, osiguranju dosljedne primjene zakonskih propisa i akata poslovne politike CBBiH. Uvažavajući navedene ciljeve, Ured kontinuirano radi na unapređenju tehnika i metoda rada, na procjeni efikasnosti i efektivnosti sustava internih kontrola i na uspostavljanju određenih procedura i instrumenata za identifikaciju, mjerenje, praćenje i kontrolu rizika kojima je CBBiH izložena pri obavljanju poslovnih aktivnosti. Procjena rizika vrši se prema Metodologiji procjene rizika u CBBiH, koja

definira okvir za identificiranje rizičnih procesa i aktivnosti u CBBiH i uspostavljanje adekvatnih mjera za aktivno upravljanje rizicima. Revizija se provodi na način i po postupcima definiranim Priručnikom o radu interne revizije koji donosi glavni interni revizor. Kontinuirano se prati zakonska i međunarodna profesionalna regulativa za oblast interne revizije i sukladno promjenama vrši se usuglašavanje navedenog priručnika.

Postupajući po Planu interne revizije za 2015. godinu i po nalogima Upravnog vijeća, izvršene su revizije određenih funkcija, poslovnih procesa i aktivnosti CBBiH, dajući prioritet procesima visoke razine rizika, kao što su: upravljanje deviznim rezervama; gotovinom; računima rezervi komercijalnih banaka; kupoprodajom domaće KM valute; funkcionalnost i sigurnost informacijskih i platnih sustava; ukupna informacijska sigurnost te funkcioniranje sustava fizičke i tehničke zaštite u objektima CBBiH. Kroz pisana izvješća o izvršenim revizijama, koji se razmatraju na sastancima Revizorskog komiteta i usvajaju na sjednicama Upravnog vijeća, daje se revizorsko mišljenje u vezi s ocjenom o učinkovitosti i funkcionalnosti sustava internih kontrola s prijedlogom mjera za unapređenje.

Kontinuirano se radi na profesionalnom usavršavanju kadrova kroz razne vidove obuka iz oblasti interne revizije, primjene Međunarodnih standarda za profesionalno obavljanje interne revizije, Međunarodnih računovodstvenih standarda i Međunarodnih standarda financijskog izvještavanja. Edukacija se obavlja preko profesionalnih međunarodnih asocijacija i institucija, profesionalnih asocijacija i udruga internih revizora, računovođa i revizora na državnoj i regionalnoj razini.

## 2.11. Ostalo

### 2.11.1. Upravljanje ljudskim resursima

Najviši organ CBBiH je Upravno vijeće, koje je nadležno za utvrđivanje monetarne politike i kontrolu njenog provođenja, organizaciju i strategiju CBBiH sukladno ovlaštenjima utvrđenim Zakonom. Upravno vijeće čine guverner koji predsjedava Vijećem i četiri člana (tablica 2.8). Upravu Centralne banke čine guverner i tri viceguvernera koje je imenovao guverner uz odobrenje Upravnog vijeća. Zadatak Uprave je operativno rukovođenje poslovanjem Centralne banke. Svaki je viceguverner neposredno odgovoran za rad jednog sektora Centralne banke (vidjeti organizacijsku shemu CBBiH).



Tablica 2.8: Rukovodna struktura CBBiH

|                                |   |   |
|--------------------------------|---|---|
| Upravno vijeće CBBiH           | do 10.08.2015. godine:  | od 11.08.2015. godine:  |
|                                | dr. Kemal Kozarić, predsjedatelj<br>dr. Fikret Čaušević, član<br>dr. Milenko Krajšnik, član<br>dr. Željko Šain, član<br>dr. Vasilj Žarković, član   | dr. Senad Softić, predsjedatelj<br>mr. Ankica Kolobarić, član<br>dr. Kemal Kozarić, član<br>mr. Trivo Marinković, član<br>dr. Ljubša Vladušić, član |
| Uprava CBBiH                   | do 10.08.2015. godine:  | od 11.08.2015. godine:  |
|                                | dr. Kemal Kozarić, guverner<br>mr. Ernadina Bajrović, viceguverner<br>dr. Radomir Božić, viceguverner<br>mr. Ankica Kolobarić, viceguverner   | dr. Senad Softić, guverner  |
| Ured glavnog internog revizora | mr. Edis Kovačević, glavni interni revizor<br>Angela Medić, zamj. gl. internog revizora<br>Jasmina Novalija, zamj. gl. internog revizora<br>Krstinja Tošović, zamj. gl. internog revizora |   |
| Revizorski komitet             | do 31.08.2015. godine:  | od 01.09.2015. godine:  |
|                                | dr. Mila Gadžić, član<br>Gordana Ković, član<br>dr. Sead Kreso, član  | dr. Mila Gadžić, član<br>dr. Sead Kreso, član<br>Radomir Repija, član   |

Na dan 31.12.2015. godine u CBBiH je bilo zaposleno 354 službenika (slika 2.20). Broj zaposlenih je u godinama neposredno nakon uspostavljanja CBBiH rastao dosta brzo jer je rastao i broj funkcija koje je CBBiH preuzela. Umjeren rast zaposlenih u razdoblju 2002-2010. omogućio je razvoj temeljnih funkcija CBBiH kroz strateški odabir profila kadrova koji su bili neophodni za dalje unapređenje učinkovitosti poslovanja. U razdoblju 2011-2015. godine broj uposlenih je gotovo nepromijenjen, što je djelomično i posljedica politike racionalnog korištenja raspoloživih resursa. Slika također sugerira da se vremenom korigirala i inicijalna spolna neujednačenost u strukturi zaposlenih. Od ukupnog broja službenika na kraju 2015. godine, 54,24% bile su žene, a 45,76% muškarci, a prosječna starost službenika bila je 45 godina.



Slika 2.20: Broj zaposlenih u CBBiH

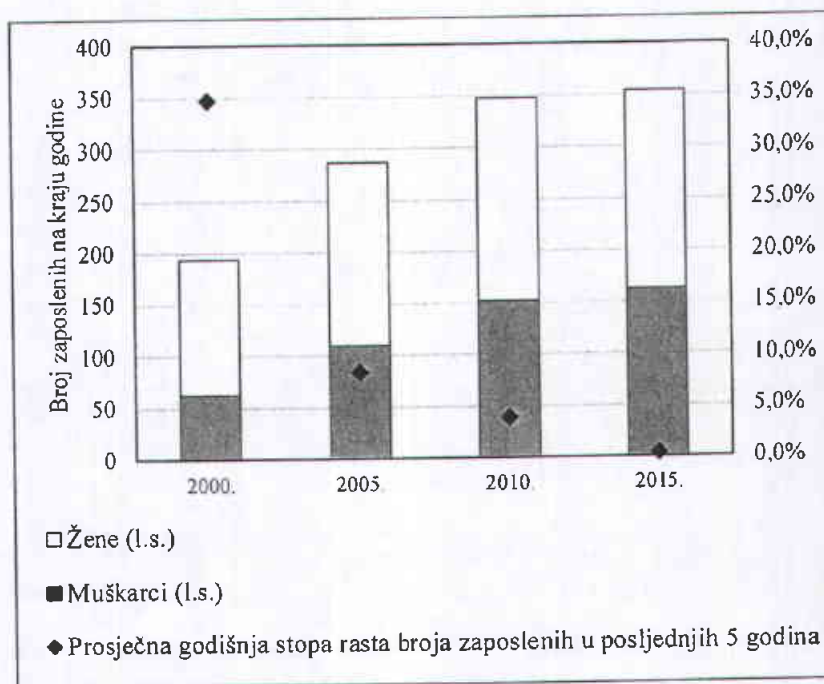

Izvor: CBBiH

Napomena: Prosječna godišnja stopa rasta broja zaposlenih za 2010. je za period od osnivanja.

Od ukupnog broja službenika, 75,42% bili su s visokom stručnom spremom, a od toga osam doktora nauka i 51 magistar. Intenzivna edukacija službenika u vidu seminara (značajnim dijelom seminari u CBBiH), konferencija i predavanja nastavljena je i u 2015. godini. Tijekom 2015. godine na ferijalnu praksu primljeno je 50 studenata s ekonomskih fakulteta iz cijele BiH. Studenti su na taj način ispunili svoje obveze ali i stekli znanje i uvid u rad ove institucije, što će moći iskoristiti u daljem obrazovanju.

#### 2.11.2. Komuniciranje s javnosti i društveno odgovorno poslovanje

CBBiH je tijekom 2015. godine okončala realizaciju projekta edukacije javnosti, započetu u 2014. godini. Naime, natpisi u medijima u 2014. godini su pokazali da većina stanovništva i dalje nije dovoljno informirana o tome šta su temeljni zadaci i ciljevi CBBiH, čime se stvara pogrešna slika u javnosti, što može imati ozbiljan utjecaj na reputaciju ove institucije. Pokrenute su aktivnosti na intenziviranju edukacije opće i stručne javnosti u proaktivnom smislu te je

sukladno tome urađen Plan strateškog komuniciranja i edukacije javnosti. Projekat edukacije je realiziran kroz 11 printanih medija i portala, iz oba bh. entiteta, pokrivajući sve razine populacije. U okviru projekta, koji je trajao godinu dana, objavljeno je 155 tekstova i devet specijalnih priloga, u kojima su obrađene temeljne funkcije i zadaci CBBiH. Kroz tekstove se nastojalo što jednostavnije javnosti približiti uloga CBBiH. Informiranju javnosti doprinijeli su i ostali oblici plasiranja informacija o radu CBBiH, koje su, osim tiskanih, objavljivali i elektronski mediji.

U CBBiH je tradicionalno obilježen 31. listopad, Svjetski dan štednje. Upriličen je zabavno-edukativni sat za osnovce kojima je, kroz igru i prezentaciju o štednji, pružena edukacija o svijetu financija. I u 2015. godini smo promovirali politiku otvorenih vrata, pogotovo kad je riječ o financijskoj edukaciji mladog stanovništva te su tako banku posjetili učenici srednje škole iz Maglaja.

U 2015. godini pokrenuta je i aktivnost redizajna web-stranice CBBiH, s namjerom da se modernizira web-stranica i uskladi s trenutačno važećim tehnologijama, što je sukladno upravljanju reputacijom institucije.

Centralna banka je nastavila s praksom stipendiranja djece svojih preminulih službenika a također u 2015. godini je organizirana redovita akcija dobrovoljnog davanja krvi.

3. Financijska izvješća i Izvješće neovisnog vanjskog revizora -

FINANCIJSKA I IZVJEŠĆE NEOVISNOG VANJSKOG REVIZORA POSTAJU  
SASTAVNI DIO GODIŠNJEG IZVJEŠĆA PO USVAJANJU U PARLAMENTARNOJ  
SKUPŠTINI BIH.

#### 4. Publikacije i web-servisi

|   |  |
|---|--|
| Mjesečni ekonomski pregled  | Kratka informacija o posljednim trendovima u makroekonomskom okruženju, koja se od maja 2013. godine objavljuje na web stranici CBBiH. Publikacija je do tada bila interna.  |
| Bilten  | Kvartalna publikacija, obuhvata podatke monetarne i finansijske statistike, podatke o platnim transakcijama, podatke realnog sektora i podatke platnog bilansa Bosne i Hercegovine.  |
| Godišnji izvještaj  | Publikacija sadrži izvještaj o poslovanju CBBiH u toku godine i finansijski izvještaj koje CBBiH dostavlja Predsjedništvu BiH i Parlamentarnoj skupštini Bosne i Hercegovine.  |
| Izvještaj o finansijskoj stabilnosti  | Godišnja publikacija sadrži ocjenu rizika koji proizilaze iz makroekonomskog okruženja i trendova u finansijskom sistemu, te procjenu otpornosti sistema na identifikovane rizike.   |
| Specijalne teme istraživanja  | Povremena publikacija koja se objavljuje na web stranici CBBiH.  |
| <p>WEB STRANICA<br/> <a href="http://www.cbbh.ba">www.cbbh.ba</a><br/> e-mail:<br/> <a href="mailto:contact@cbbh.ba">contact@cbbh.ba</a><br/> <a href="mailto:pr@cbbh.ba">pr@cbbh.ba</a><br/> TWITTER@CBBiH</p> | <p>Otvorenost i transparentnost djelovanja CBBiH smatra izuzetno važnim za vjerodostojnost, javnu odgovornost i povjerenje koje uživa među stanovništvom i drugim institucijama u BiH i u međunarodnim institucijama. Na osnovu Pravilnika o radu CBBiH, CBBiH ima obavezu da obavještava javnost o svom radu davanjem blagovremenih informacija, objavljivanjem izvještaja, izdavanjem službenih publikacija, održavanjem konferencija za štampu.</p> <p>Web stranica CBBiH postoji od 1998. Sadrži osnovne podatke o CBBiH, Zakon o CBBiH, prezentira novčanice i kovanice Bosne i Hercegovine, te numizmatička izdanja CBBiH; na stranici se takođe može naći veliki broj publikacija i statističkih podataka (godišnji izvještaji, mjesečni bilansi stanja, kvartalni bilteni, izvještaj o finansijskoj stabilnosti, platni bilans BiH, platni promet...), te spisak svih komercijalnih banaka u BiH. Publikacije i statistički podaci se objavljuju u opšteprihvaćenim formatima DOC, XLS i PDF. Na stranici se takođe objavljuje kursna lista koja se mijenja jednom dnevno, te ostale relevantne novosti i saopštenja za javnost.</p> <p>Materijal se objavljuje na bosanskom, hrvatskom, srpskom i engleskom jeziku. U 2013. godini CBBiH je, radi povećanja</p> |

|  |   |
|--|---|
|  | <p>otvorenosti i transparentnosti te dosezanja što širih društvenih slojeva, pokrenula službeni profil na društvenoj mreži Twitter. Putem tog profila objavljuju se podaci koji se inače objavljuju na web stranici banke <a href="http://www.cbbh.ba">www. cbbh.ba</a>, kao i dodatne informacije i podaci za koje postoji procjena da su relevantni.</p> <p>Način komunikacije prilagođen je ciljanoj javnosti.</p> |
|--|---|



## 5. STATISTIČKE TABLICE

- T01: Glavni ekonomski pokazatelji
- T02: Bruto domaći proizvod BiH
- T03: Indeks industrijske proizvodnje
- T04: Indeks potrošačkih cijena za BiH (CPI)
- T05: Prosječne bruto i neto plaće i mirovine
- T06: Monetarni agregati
- T07: Monetarni pregled
- T08: Bilanca stanja CBBiH
- T09: Konsolidirana bilanca komercijalnih banaka u BiH
- T10a: Kamatne stope na kredite stanovništvu
- T10b: Kamatne stope na kredite nefinancijskim poduzećima
- T10c: Kamatne stope na depozite stanovništva i nefinancijskih poduzeća
- T11: Ukupni depoziti i krediti komercijalnih banaka
- T12: Sektorska struktura prenosivih depozita kod komercijalnih banaka
- T13: Sektorska struktura ostalih depozita kod komercijalnih banaka
- T14: Sektorska struktura kratkoročnih kredita komercijalnih banaka
- T15: Sektorska struktura dugoročnih kredita komercijalnih banaka
- T16: Kupnja i prodaja konvertibilnih maraka
- T17: Prosječne obvezne rezerve
- T18: Transakcije u platnom prometu
- T19: Platna bilanca BiH
- T20: Tekući i kapitalni račun
- T21: Financijski račun
- T22: Servisiranje vanjskog duga
- T23: Vanjski dug opće vlade BiH po kreditorima
- T24: Devizne rezerve CBBiH
- T25: Vanjskotrgovinska razmjena BiH
- T26: Izvoz robe po zemljama destinacije
- T27: Uvoz robe po zemljama porijekla
- T28: Struktura uvoza i izvoza robe po proizvodima
- T29: Pregled prosječnih srednjih tečajeva konvertibilne marke
- T30: Vladine financije BiH- jedinice sektora vlade
- T31: Vladine financije BiH - struktura konsolidiranih prihoda i rashoda
- T32: Vladine financije FBiH - jedinice sektora vlade
- T33: Vladine finansije RS - jedinice sektora vlade
- T34: Tokovi izravnih stranih ulaganja u BiH klasificirani prema zemlji stranog ulagača
- T35a: Tokovi izravnih stranih ulaganja u BiH klasificirani prema djelatnostima
- T35b: Tokovi izravnih stranih investicija u BiH prema NACE Rev 2 klasifikaciji djelatnosti
- T36: Međunarodna investicijska pozicija
- T37: Realni i nominalni efektivni tečaj konvertibilne marke
- T38: Gotovina izvan monetarnih vlasti i banaka

## 5. STATIST Bilješka uz tabele 6, 7, 9, 11, 12, 13, 14 i 15.

Revidirani podaci za razdoblje siječanj 2006. – studeni 2015. godine su bazirani na aktivnoj podbilanci banaka s većinskim državnim kapitalom iz Federacije BiH, pri čemu je isključena pasivna podbilanca. Kroz ovu dopunu statistike korisnicima se pruža veća analitička korisnost podataka i objektivni pokazatelji o trenutnom poslovanju banaka u BiH. Pasivna podbilanca sadrži obveze po inozemnim kreditima i staroj deviznoj štednji građana do 31. ožujka 1992. godine, i ne odlikava aktualno poslovanje banke, te će ovu podbilancu u procesu privatizacije preuzeti Ministarstvo financija FBiH u skladu sa Zakonom o početnoj bilanci banaka i Zakonom o privatizaciji, kao što je urađeno za prethodno privatizirane banke. Izvršena revizija je u najvećoj mjeri utjecala na smanjenje kredita javnim poduzećima u stranoj valuti, smanjenje strane pasive, na smanjenje ostalih stavki aktive i pasive po osnovi stare devizne štednje, a u znatno manjim iznosima na stavke kredita vladi entiteta, fiksnu aktivu, depozite nerezidenata, dionice i kapital.

Podaci o „punoj“ bilanci, s uključenom pasivnom podbilancom, korisnicima su još uvijek dostupni na: [http://statistics.cbbh.ba:4444/Panorama/novaview/SimpleLogin\\_bs.aspx](http://statistics.cbbh.ba:4444/Panorama/novaview/SimpleLogin_bs.aspx)

U studenome 2014. godine, dvije banke su izvršile prodaju i prenos dijela kreditnog portfolija što je za efekat imalo povećanje rezervi kod monetarnih vlasti u ukupnom iznosu od 64 milijuna KM i smanjenja sljedećih stavki: potraživanja od privatnih poduzeća za 260 milijuna KM, strane pasive za 101 milijun KM i ostalih stavki (neto) za 95 miliona KM.

Revidirana serija podataka za periode: siječanj 2008 - ožujak 2009. i prosinac 2011 – kolovoz 2012. zbog reklasifikacije financijskih instrumenata kod jedne banke iz Federacije BiH.

Zbog primjene Međunarodnih računovodstvenih standarda (MRS) i Međunarodnih standarda u financijskim izvještajima banaka Federacije BiH i prenosa novčanih tokova u podacima u prosincu 2011. došlo je do sljedećih promjena, na strani aktive: smanjenja kredita za 155 milijuna KM, povećanja ostale aktive za 10 milijuna KM, na strani pasive: smanjenja obveza prema nerezidentima u iznosu od 624 milijuna KM, povećanja rezerviranja za kreditne gubitke za 472 milijuna KM i povećanja ostale pasive za sedam milijuna KM.

Po nalogu Agencije za bankarstvo FBiH u lipnju 2010. jedna banka je izvršila preknjižavanje oko 300 milijuna KM potraživanja po osnovu vrijednosnih papira od domaćih institucionalnih sektora na potraživanja od nerezidenata. U prosincu 2010. ista banka je izvršila retroaktivno ovu ispravku u odgovarajućim iznosima za razdoblje od kolovoza 2009, kada je greška nastala, do svibnja 2010. Navedena ispravka se odrazila na porast strane aktive i pad ostalih stavki neto.

Jedna banka iz Federacije BiH izvršila je reklasifikaciju financijskih instrumenata u okviru strane aktive za period januar - august 2010. u iznosu od oko 40 miliona KM. Potraživanja od nerezidenata po osnovu kredita reklasifikovana su u potraživanja od nerezidenata po osnovu vrijednosnih papira, što se odrazilo na promjene unutar kratkoročne i dugoročne strane aktive.

Po nalogu Agencije za bankarstvo Republike Srpske, jedna banka je izvršila reklasifikaciju finansijskih instrumenata na strani pasive za razdoblje rujan 2008. - studeni 2010. tj. smanjenje oročenih i štednih depozita nebankarskih financijskih institucija i sektora vlade, a povećanje kredita od navedenih sektora, respektivno u odgovarajućim iznosima, po mjesecima, u rasponu 50 - 150 milijuna KM.

U skladu s novom regulativom Agencije za bankarstvo RS-a, objavljenoj u Sl. glasniku RS br. 136/10, kojom je propisan novi način knjigovodstvenog evidentiranja potraživanja klasificiranih u kategoriju E, obračuna i knjigovodstvenog evidentiranja kamate po nekvalitetnoj aktivu, te obračuna općih i posebnih rezerviranja, banke iz RS-a su u podacima za prosinac 2010. izvršile primjenu navedene regulative prenosom navedenih pozicija iz izvanbilančne evidencije u bilancu. Ispravka se odrazila na strani aktive, na porast kredita u iznosu od 144 milijuna KM, porast dospjelih kamata u iznosu od 36 milijuna KM, a na strani pasive na porast rezerviranja za kreditne gubitke u iznosu od 180 milijuna KM u okviru računa kapitala.

## T01: Glavni ekonomski pokazatelji

|  | 2008.              | 2009.  | 2010.  | 2011.  | 2012.  | 2013.  | 2014.  | 2015.  |
|--|--------------------|--------|--------|--------|--------|--------|--------|--------|
| Nominalni BDP BiH, (u milijunima KM) <sup>1)</sup> tekuće cijene | 25.504             | 24.780 | 25.346 | 26.210 | 26.193 | 26.743 | 27.304 | 28.148 |
| Godišnji rast realnog BDP-a (u %) <sup>1)</sup>                  | 5,5                | -2,9   | 0,8    | 0,9    | -0,9   | 2,4    | 1,1    | 2,8    |
| Stopa rasta indeksa potrošačkih cijena (CPI) u BiH <sup>2)</sup> | u procentima       |        |        |        |        |        |        |        |
| Prosječna godišnja stopa rasta CPI                               | 7,4                | -0,4   | 2,1    | 3,7    | 2,1    | -0,1   | -0,9   | -1,0   |
| Godišnja stopa rasta CPI za decembar                             | 3,8                | 0,0    | 3,1    | 3,1    | 1,8    | -1,2   | -0,4   | -1,2   |
| Proračun opće vlade <sup>3)</sup>                                | u procentima BDP-a |        |        |        |        |        |        |        |
| Prihodi  | 42,8               | 41,7   | 42,9   | 43,3   | 43,8   | 42,6   | 43,9   | ...    |
| Rashodi <sup>4)</sup>  | 44,9               | 46,1   | 45,3   | 44,6   | 45,8   | 44,8   | 45,9   | ...    |
| Saldo  | -2,1               | -4,3   | -2,4   | -1,2   | -2,0   | -2,1   | -2,0   | ...    |
| Novac i kredit   | u procentima BDP-a |        |        |        |        |        |        |        |
| Novac u širem smislu (M2)  | 48,8               | 51,3   | 53,8   | 55,0   | 56,9   | 60,3   | 63,2   | 66,2   |
| Krediti nevladinih sektorima                                     | 54,4               | 53,8   | 54,1   | 54,3   | 56,2   | 56,6   | 56,3   | 55,9   |
| Platni bilans  |                    |        |        |        |        |        |        |        |
| Bruto devizne rezerve  |                    |        |        |        |        |        |        |        |
| U milijunima KM  | 6.296              | 6.212  | 6.458  | 6.424  | 6.509  | 7.068  | 7.826  | 8.606  |
| U milijunima USD   | 4.710              | 4.416  | 4.372  | 4.569  | 4.274  | 4.797  | 5.309  | 4.883  |
| U mjesecima uvoza robe i usluga                                  | 5,6                | 6,2    | 6,0    | 5,3    | 5,3    | 5,9    | 6,1    | 6,8    |
| Bilanca tekućeg računa   |                    |        |        |        |        |        |        |        |
| U milijunima KM  | -3.515             | -1.588 | -1.531 | -2.483 | -2.266 | -1.417 | -2.036 | -1.589 |
| U milijunima USD   | -2.630             | -1.129 | -1.037 | -1.766 | -1.488 | -962   | -1.381 | -901   |
| U procentima BDP-a   | -13,8              | -6,4   | -6,0   | -9,5   | -8,7   | -5,3   | -7,5   | -5,6   |
| Bilanca robne razmjene   |                    |        |        |        |        |        |        |        |
| U milijunima KM  | -10.472            | -7.632 | -7.426 | -8.080 | -8.002 | -7.316 | -8.103 | -7.451 |
| U milijunima USD   | -7.834             | -5.425 | -5.038 | -5.747 | -5.255 | -4.965 | -5.497 | -4.227 |
| U procentima BDP-a   | -41,1              | -30,8  | -29,5  | -30,8  | -30,5  | -27,4  | -29,7  | -26,5  |
| Vanjski dug sektora vlade <sup>5)</sup>                          |                    |        |        |        |        |        |        |        |
| U milijunima KM  | 4.240              | 5.236  | 6.291  | 6.663  | 7.212  | 7.563  | 8.442  | 8.691  |
| U milijunima USD   | 3.056              | 3.839  | 4.272  | 4.408  | 4.861  | 5.330  | 5.249  | 4.855  |
| U procentima BDP-a   | 16,6               | 21,1   | 24,8   | 25,4   | 27,5   | 28,3   | 30,9   | 30,9   |
| Servisiranje vanjskog duga sektora vlade <sup>5)</sup>           |                    |        |        |        |        |        |        |        |
| U milijunima KM  | 230                | 246    | 301    | 340    | 413    | 685    | 761    | 581    |
| U milijunima USD   | 172                | 175    | 204    | 242    | 271    | 465    | 516    | 330    |
| U procentima izvoza robe i usluga                                | 3,4                | 4,0    | 4,0    | 4,0    | 4,9    | 7,6    | 8,2    | 5,9    |

## Napomena:

1) Izvor: Agencija za statistiku BiH, "Bruto domaći proizvod za BiH 2014, Proizvodni pristup "prvi rezultati", srpanj 2015 ITB 01 "Bruto domaći proizvod prema proizvodnom, dobodovnom i rashodnom pristupu, 2005-2014. godina, 2015.

2) Izvor: Agencija za statistiku BiH

3) Izvor: GFS, Centralna banka BiH

4) Rashodi uključuju i neto nabavku stalnih sredstava.

5) Izvor: Ministarstvo financija i trezora BiH

\*Podaci revidirani od 2009. godine u skladu s primijenjenim izvještajem od Ministarstva financija i trezora BiH od 18.03.2016. i uključuju kredit JP Putevi RS i direktan dug Brčko Distrikta.



T02: Bruto domaći proizvod Bosne i Hercegovine (tekuće cijene)

|  | 2008.    | 2009.    | 2010.    | 2011.    | 2012.    | 2013.    | 2014.    | 2015*    |
|--|----------|----------|----------|----------|----------|----------|----------|----------|
| Nominalni BDP (u milijunima KM)            | 25.504   | 24.780   | 25.346   | 26.210   | 26.193   | 26.743   | 27.304   | 28.148   |
| Nominalni BDP (u milijunima USD)           | 19.080   | 17.614   | 17.162   | 18.640   | 17.202   | 18.148   | 18.524   | 15.970   |
| BDP po stanovniku BiH (u KM)               | 6.638    | 6.448    | 6.595    | 6.825    | 6.828    | 6.979    | 7.135    | 7.355    |
| BDP po stanovniku BiH (u USD)              | 4.966    | 4.584    | 4.466    | 4.854    | 4.484    | 4.736    | 4.840    | 4.173    |
| Godišnji rast realnog BDP (u%)             | 5,5      | -2,9     | 0,8      | 0,9      | -0,9     | 2,4      | 1,05     | 2,27     |
| Broj stanovnika (u tisućama) <sup>1)</sup> | 3.842    | 3.843    | 3.843    | 3.840    | 3.836    | 3.832    | 3.827    | 3.827    |
| Prosječni godišnji tečaj BAM/USD           | 1,336600 | 1,406800 | 1,476900 | 1,406117 | 1,522700 | 1,473557 | 1,474019 | 1,762605 |

Izvor: Agencija za statistiku BiH, "Bruto domaći proizvod - proizvodni pristup - prvi podaci", srpanj 2015 i TB 01 "Bruto domaći proizvod prema proizvodnom, dohodovnom i rashodnom pristupu 20005-2014. godina, 2015. Podatak o prosječnom godišnjem tečaju BAM/USD izvor je CBBiH.

1) Broj stanovnika za 2014. godinu je procijenjen na način da je broj za 2013. godinu korigiran za prirodni priraštaj za prvih deset mjeseci 2014. godine.

Izvor: Agencija za statistiku BiH, Saopštenje "Demografija", prosinac 2014.

\* BDP je procjena CBBiH, koja se koristi kao preliminarni podatak, do objavljivanja zvaničnog BDP-a od strane Agencije za statistiku BiH.

**T03: Indeks industrijske proizvodnje**

| Godina | Mjesec | Mjesec / isti mjesec prethodne godine |       |       | Period / isti period prethodne godine |       |       |
|--------|--------|---------------------------------------|-------|-------|---------------------------------------|-------|-------|
|        |        | FBiH                                  | RS    | BiH   | FBiH                                  | RS    | BiH   |
| 1998.  | 12.    | 115,4                                 | 115,5 | ...   | 123,8                                 | 123,0 | ...   |
| 1999.  | 12.    | 109,1                                 | 92,7  | ...   | 110,6                                 | 101,6 | ...   |
| 2000.  | 12.    | 105,7                                 | 103,5 | ...   | 108,8                                 | 105,6 | ...   |
| 2001.  | 12.    | 107,4                                 | 74,6  | ...   | 112,2                                 | 87,1  | ...   |
| 2002.  | 12.    | 113,9                                 | 119,4 | ...   | 109,2                                 | 97,5  | ...   |
| 2003.  | 12.    | 107,8                                 | 100,9 | ...   | 104,8                                 | 105,7 | ...   |
| 2004.  | 12.    | 109,0                                 | 113,9 | ...   | 113,2                                 | 109,7 | ...   |
| 2005.  | 12.    | 105,1                                 | 112,9 | ...   | 106,1                                 | 119,8 | ...   |
| 2006.  | 12.    | 106,7                                 | 128,5 | ...   | 110,4                                 | 119,1 | ...   |
| 2007.  | 12.    | 98,4                                  | 102,0 | ...   | 108,6                                 | 101,4 | 106,6 |
| 2008.  | 12.    | 109,4                                 | 199,6 | ...   | 107,9                                 | 116,8 | 107,3 |
| 2009.  | 12.    | 90,1                                  | 121,0 | 95,5  | 88,4                                  | 119,0 | 96,7  |
| 2010.  | 12.    | 112,7                                 | 114,1 | 108,7 | 104,2                                 | 105,0 | 101,6 |
| 2011.  | 12.    | 93,6                                  | 93,9  | 100,4 | 102,5                                 | 104,7 | 105,6 |
| 2012.  | 12.    | 99,6                                  | 98,5  | 95,2  | 95,7                                  | 95,8  | 94,8  |
| 2013.  | 12.    | 107,7                                 | 104,7 | 107,0 | 107,4                                 | 104,1 | 106,4 |
| 2014.  | 12.    | 97,9                                  | 99,8  | 98,7  | 100,1                                 | 100,6 | 100,2 |
| 2015.  | 12.    | 101,7                                 | 99,5  | 101,7 | 102,2                                 | 103,0 | ...   |
| 2015.  | 01.    | 99,3                                  | 99,0  | 99,0  | 99,3                                  | 99,0  | 99,0  |
|        | 02.    | 95,8                                  | 108,6 | 99,7  | 97,5                                  | 103,8 | 99,3  |
|        | 03.    | 99,4                                  | 105,1 | 101,6 | 98,2                                  | 104,3 | 100,1 |
|        | 04.    | 101,9                                 | 100,8 | 102,0 | 99,1                                  | 103,3 | 100,6 |
|        | 05.    | 109,0                                 | 109,7 | 109,9 | 101,0                                 | 104,6 | 102,4 |
|        | 06.    | 102,0                                 | 106,3 | 104,3 | 101,1                                 | 105,0 | 102,7 |
|        | 07.    | 102,0                                 | 101,6 | 102,4 | 101,3                                 | 104,4 | 102,6 |
|        | 08.    | 105,6                                 | 111,1 | 108,0 | 101,8                                 | 105,2 | 103,3 |
|        | 09.    | 102,3                                 | 96,3  | 101,1 | 101,9                                 | 104,1 | 103,0 |
|        | 10.    | 103,8                                 | 99,0  | 103,3 | 102,1                                 | 103,5 | 103,0 |
|        | 11.    | 104,2                                 | 102,3 | 104,8 | 102,3                                 | 103,4 | 103,2 |
|        | 12.    | 101,7                                 | 99,5  | 101,7 | 102,2                                 | 103,0 | 103,1 |

**Izvor:** Agencija za statistiku BiH, Federalni zavod za statistiku FBiH i Republički zavod za statistiku RS.

**Bilješka:** Indeks industrijske proizvodnje za period / isti period prethodne godine u prosincu predstavlja godišnji indeks u odnosu na prethodnu godinu.



**T04: Indeks potrošačkih cijena za BiH (CPI)**

| Godina | Mjesec | Mjesec/prethodni<br>mjesec tekuće godine | Mjesec/isti mjesec<br>prethodne godine | Period/isti period<br>prethodne godine |
|--------|--------|--|--|--|
| 1998.  | 12.    | ...                                      | 121,2                                  | 113,3                                  |
| 1999.  | 12.    | ...                                      | 103,3                                  | 103,7                                  |
| 2000.  | 12.    | ...                                      | 107,5                                  | 104,8                                  |
| 2001.  | 12.    | ...                                      | 100,9                                  | 103,1                                  |
| 2002.  | 12.    | ...                                      | 100,2                                  | 100,4                                  |
| 2003.  | 12.    | ...                                      | 100,6                                  | 100,6                                  |
| 2004.  | 12.    | ...                                      | 100,5                                  | 100,4                                  |
| 2005.  | 12.    | ...                                      | 104,3                                  | 103,8                                  |
| 2006.  | 12.    | ...                                      | 104,6                                  | 106,1                                  |
| 2007.  | 12.    | ...                                      | 104,9                                  | 101,5                                  |
| 2008.  | 12.    | ...                                      | 103,8                                  | 107,4                                  |
| 2009.  | 12.    | ...                                      | 100,0                                  | 99,6                                   |
| 2010.  | 12.    | ...                                      | 103,1                                  | 102,1                                  |
| 2011.  | 12.    | ...                                      | 103,1                                  | 103,7                                  |
| 2012.  | 12.    | ...                                      | 101,8                                  | 102,1                                  |
| 2013.  | 12.    | ...                                      | 98,8                                   | 99,9                                   |
| 2014.  | 12.    | ...                                      | 99,6                                   | 99,1                                   |
| 2015.  | 12.    | ...                                      | 98,8                                   | 99,0                                   |
| 2015.  | 01.    | 99,7                                     | 99,1                                   | 99,1                                   |
|        | 02.    | 100,2                                    | 99,3                                   | 99,2                                   |
|        | 03.    | 100,5                                    | 99,8                                   | 99,4                                   |
|        | 04.    | 99,5                                     | 99,6                                   | 99,4                                   |
|        | 05.    | 100,0                                    | 99,6                                   | 99,5                                   |
|        | 06.    | 99,7                                     | 99,5                                   | 99,4                                   |
|        | 07.    | 99,1                                     | 98,9                                   | 99,4                                   |
|        | 08.    | 100,0                                    | 98,9                                   | 99,3                                   |
|        | 09.    | 99,9                                     | 98,2                                   | 99,2                                   |
|        | 10.    | 100,4                                    | 98,2                                   | 99,1                                   |
|        | 11.    | 99,8                                     | 98,1                                   | 99,0                                   |
|        | 12.    | 99,9                                     | 98,8                                   | 99,0                                   |

**Izvor:** Agencija za statistiku BiH od 2006. a do 2006. Federalni zavod za statistiku FBiH i Republički zavod za statistiku RS.

**Bilješka:** Do 2006. prikazan je indeks cijena na malo na razini BiH i izračunat je kao ponderirani prosjek mjesečnih indeksa cijena entiteta, gdje ponder predstavlja udio entiteta u BDP-u (vidi napomenu T01).  
Za 2006. i dalje prikazan je indeks potrošačkih cijena.

Indeks cijena za period/isti period prethodne godine u prosincu predstavlja godišnji indeks u odnosu na prethodnu godinu.

**T05: Prosječne bruto i neto plaće i mirovine** - u KM -

| Godina | Mjesec | Bruto plaće |      |       |      | Neto plaće |     |       |     | Mirovine |     |       |     |
|--------|--------|-------------|------|-------|------|------------|-----|-------|-----|----------|-----|-------|-----|
|        |        | FBIH        | RS   | Brčko | BiH  | FBIH       | RS  | Brčko | BiH | FBIH     | RS  | Brčko | BiH |
| 1998.  |        | 507         | 258  | ...   | 454  | 329        | 172 | ...   | 296 | 153      | ... | ...   | ... |
| 1999.  |        | 551         | 314  | ...   | 503  | 374        | 216 | ...   | 343 | 174      | 87  | ...   | ... |
| 2000.  |        | 607         | 387  | ...   | 539  | 413        | 277 | ...   | 372 | 176      | 115 | ...   | ... |
| 2001.  |        | 652         | 444  | 792   | 598  | 443        | 309 | 504   | 409 | 170      | 105 | ...   | ... |
| 2002.  |        | 710         | 528  | 1031  | 660  | 483        | 347 | 676   | 446 | 189      | 120 | 138   | ... |
| 2003.  |        | 771         | 576  | 1057  | 717  | 524        | 379 | 695   | 484 | 192      | 133 | 148   | ... |
| 2004.  |        | 785         | 643  | 1076  | 748  | 533        | 423 | 707   | 505 | 203      | 166 | 169   | ... |
| 2005.  |        | 820         | 707  | 1050  | 798  | 558        | 465 | 676   | 538 | 221      | 190 | 188   | ... |
| 2006.  |        | 887         | 793  | 1048  | 869  | 603        | 521 | 674   | 586 | 238      | 215 | 208   | ... |
| 2007.  |        | 974         | 875  | 1088  | 935  | 662        | 585 | 684   | 645 | 284      | 230 | 243   | ... |
| 2008.  |        | 1105        | 1132 | 1139  | 1113 | 751        | 755 | 730   | 752 | 340      | 309 | 310   | ... |
| 2009.  |        | 1204        | 1204 | 1194  | 1204 | 792        | 788 | 769   | 790 | 346      | 335 | 326   | ... |
| 2010.  |        | 1223        | 1199 | 1234  | 1217 | 804        | 784 | 797   | 798 | 341      | 321 | 316   | ... |
| 2011.  |        | 1248        | 1326 | 1262  | 1271 | 819        | 809 | 800   | 816 | 349      | 321 | 319   | ... |
| 2012.  |        | 1266        | 1349 | 1271  | 1290 | 830        | 818 | 819   | 826 | 351      | 312 | 311   | ... |
| 2013.  |        | 1275        | 1333 | 1266  | 1291 | 835        | 808 | 817   | 827 | 348      | 318 | 310   | ... |
| 2014.  |        | 1272        | 1331 | 1265  | 1183 | 833        | 825 | 814   | 830 | 367      | 333 | 323   | ... |
| 2015.  |        | 1269        | 1339 | 1275  | 1289 | 830        | 831 | 821   | 830 | 368      | 343 | 327   | ... |
| 2015.  | 01.    | 1275        | 1309 | 1277  | 1284 | 834        | 812 | 824   | 828 | 367      | 343 | 327   | ... |
|        | 02.    | 1244        | 1344 | 1255  | 1271 | 815        | 834 | 811   | 820 | 373      | 343 | 329   | ... |
|        | 03.    | 1274        | 1340 | 1258  | 1293 | 834        | 831 | 807   | 832 | 372      | 343 | 330   | ... |
|        | 04.    | 1272        | 1346 | 1275  | 1294 | 833        | 835 | 822   | 833 | 370      | 343 | 328   | ... |
|        | 05.    | 1266        | 1341 | 1277  | 1288 | 829        | 832 | 821   | 830 | 369      | 343 | 328   | ... |
|        | 06.    | 1269        | 1360 | 1264  | 1295 | 831        | 843 | 816   | 834 | 368      | 342 | 327   | ... |
|        | 07.    | 1284        | 1343 | 1262  | 1301 | 840        | 834 | 813   | 838 | 368      | 342 | 328   | ... |
|        | 08.    | 1257        | 1345 | 1271  | 1283 | 823        | 834 | 819   | 826 | 367      | 342 | 327   | ... |
|        | 09.    | 1261        | 1345 | 1284  | 1286 | 826        | 834 | 826   | 828 | 367      | 343 | 327   | ... |
|        | 10.    | 1263        | 1326 | 1297  | 1282 | 827        | 824 | 831   | 826 | 367      | 343 | 327   | ... |
|        | 11.    | 1264        | 1328 | 1289  | 1283 | 827        | 824 | 823   | 826 | 366      | 342 | 326   | ... |
|        | 12.    | 1295        | 1340 | 1294  | 1309 | 846        | 834 | 836   | 842 | 366      | 342 | 326   | ... |

Izvor: Agencija za statistiku BiH, Federalni zavod za statistiku FBIH, Republički zavod za statistiku RS i Statistički biro Brčko distrikta.  
 Bilješka: Od 1. 1. 2006. u bruto i neto plaće na razinu BiH uključene su i plaće Brčko distrikta.



| Godina | Mjesec | Gotovina izvan monetarnih vlasti | Depoziti banaka kod monetarnih vlasti | Depoziti drugih domaćih sektora kod monetarnih vlasti | Gotovina izvan banaka | Prenosivi depoziti u domaćoj valuti | Ostali depoziti u domaćoj valuti | Prenosivi depoziti u inozemnoj valuti | Ostali depoziti u inozemnoj valuti | Rezervni novac | M1      | QM        | M2       |
|--------|--------|----------------------------------|---------------------------------------|---|-----------------------|-------------------------------------|----------------------------------|---------------------------------------|------------------------------------|----------------|---------|-----------|----------|
|        |        | 1                                | 2                                     | 3   | 4                     | 5                                   | 6                                | 7                                     | 8                                  | 9              | 10      | 11=8+9+10 | 12=11+13 |
| 2006.  | 12     | 2.154,2                          | 2.891,9                               | 10,5  | 1.938,3               | 2.761,4                             | 1.365,4                          | 691,3                                 | 3.105,4                            | 5.056,6        | 4.739,8 | 5.162,0   | 9.901,8  |
| 2007.  | 12     | 2.439,7                          | 3.777,1                               | 12,2  | 2.185,3               | 3.546,6                             | 1.726,5                          | 833,8                                 | 3.661,1                            | 6.229,0        | 5.731,9 | 6.221,3   | 11.953,2 |
| 2008.  | 12     | 2.592,4                          | 3.144,2                               | 7,4   | 2.102,4               | 3.388,8                             | 1.776,2                          | 1.107,2                               | 3.864,7                            | 5.704,0        | 5.891,2 | 6.748,1   | 12.539,3 |
| 2009.  | 12     | 2.267,7                          | 3.375,1                               | 6,0   | 2.009,5               | 3.536,3                             | 1.844,3                          | 1.078,0                               | 4.241,0                            | 5.648,9        | 5.545,8 | 7.161,3   | 12.709,1 |
| 2010.  | 12     | 2.497,5                          | 3.393,5                               | 8,7   | 2.210,8               | 3.689,2                             | 1.991,0                          | 1.209,8                               | 4.526,4                            | 5.899,7        | 5.900,0 | 7.727,2   | 13.627,3 |
| 2011.  | 12     | 2.645,1                          | 3.192,8                               | 11,1  | 2.366,4               | 3.819,0                             | 2.285,7                          | 1.100,1                               | 4.846,1                            | 5.848,9        | 6.185,5 | 8.231,9   | 14.417,4 |
| 2012.  | 12     | 2.747,5                          | 3.040,6                               | 13,5  | 2.414,3               | 3.728,4                             | 2.672,7                          | 1.052,9                               | 5.041,4                            | 5.801,7        | 6.142,7 | 8.767,0   | 14.909,7 |
| 2013.  | 12     | 2.909,9                          | 3.475,3                               | 15,9  | 2.542,3               | 4.153,3                             | 3.006,3                          | 1.189,3                               | 5.202,4                            | 6.401,0        | 6.695,6 | 9.398,0   | 16.093,6 |
| 2014.  | 12     | 3.210,5                          | 3.751,1                               | 38,3  | 2.811,0               | 4.496,4                             | 3.377,3                          | 1.301,2                               | 5.280,0                            | 6.998,9        | 7.319,4 | 9.958,5   | 17.268,9 |
| 2015.  | 12     | 3.499,5                          | 4.063,5                               | 51,7  | 3.055,3               | 5.125,6                             | 3.562,6                          | 1.360,4                               | 5.543,3                            | 7.614,7        | 8.180,9 | 10.466,3  | 18.647,2 |
| 2015.  | 01     | 3.200,8                          | 3.634,5                               | 10,5  | 2.820,9               | 4.404,7                             | 3.372,2                          | 1.326,7                               | 5.307,4                            | 6.845,8        | 7.325,5 | 10.062,2  | 17.231,7 |
| 2015.  | 02     | 3.217,9                          | 3.598,7                               | 19,0  | 2.834,3               | 4.419,5                             | 3.411,0                          | 1.279,4                               | 5.357,1                            | 6.835,5        | 7.253,8 | 10.047,5  | 17.301,3 |
| 2015.  | 03     | 3.228,1                          | 3.572,6                               | 7,6   | 2.827,4               | 4.422,5                             | 3.395,5                          | 1.293,3                               | 5.380,6                            | 6.808,3        | 7.249,8 | 10.069,4  | 17.319,3 |
| 2015.  | 04     | 3.270,7                          | 3.694,6                               | 4,1   | 2.885,6               | 4.487,5                             | 3.397,7                          | 1.343,5                               | 5.401,1                            | 6.969,4        | 7.373,1 | 10.142,3  | 17.515,4 |
| 2015.  | 05     | 3.274,8                          | 3.793,2                               | 3,4   | 2.893,6               | 4.619,2                             | 3.409,4                          | 1.353,4                               | 5.431,6                            | 7.071,4        | 7.512,8 | 10.194,5  | 17.707,3 |
| 2015.  | 06     | 3.310,8                          | 3.642,4                               | 4,2   | 2.874,0               | 4.557,8                             | 3.445,6                          | 1.385,5                               | 5.469,9                            | 6.957,4        | 7.431,7 | 10.301,0  | 17.732,8 |
| 2015.  | 07     | 3.455,3                          | 3.740,4                               | 15,8  | 3.025,1               | 4.648,1                             | 3.418,1                          | 1.340,7                               | 5.526,6                            | 7.211,4        | 7.673,2 | 10.285,4  | 17.958,6 |
| 2015.  | 08     | 3.498,3                          | 3.915,8                               | 16,5  | 3.033,6               | 4.803,6                             | 3.481,3                          | 1.348,0                               | 5.539,6                            | 7.430,6        | 7.837,2 | 10.368,9  | 18.206,1 |
| 2015.  | 09     | 3.496,4                          | 3.737,8                               | 28,7  | 3.019,9               | 4.851,4                             | 3.506,5                          | 1.401,7                               | 5.516,4                            | 7.262,9        | 7.871,3 | 10.424,7  | 18.595,9 |
| 2015.  | 10     | 3.449,3                          | 3.998,4                               | 35,6  | 3.005,2               | 4.956,0                             | 3.525,9                          | 1.391,5                               | 5.549,7                            | 7.483,3        | 7.961,2 | 10.467,1  | 18.428,3 |
| 2015.  | 11     | 3.434,5                          | 4.129,1                               | 40,9  | 2.966,0               | 5.017,7                             | 3.517,9                          | 1.414,5                               | 5.552,6                            | 7.601,4        | 7.983,8 | 10.484,9  | 18.468,7 |
| 2015.  | 12     | 3.499,5                          | 4.063,5                               | 51,7  | 3.055,3               | 5.125,6                             | 3.562,6                          | 1.360,4                               | 5.543,3                            | 7.614,7        | 8.180,9 | 10.466,3  | 18.647,2 |

Konačni podaci prosinac 2015. godine.

Monetarni podaci ažurirani u skladu sa metodologijom MMF-a (Priručnik za monetarnu i financijsku statistiku, 2000), od siječnja 2006. godine.

**Bilješka:** Gotovina izvan monetarnih vlasti je preuzeta iz Bilance stanja CBiH i predstavlja gotov novac izvan Centralne banke (monetarnih vlasti). Depoziti komercijalnih banaka predstavljaju sredstva komercijalnih banaka na računima kod CBiH. Prenosivi depoziti drugih domaćih sektora kod monetarnih vlasti predstavljaju depozite drugih domaćih sektora (osim depozita centralne vlade). Centralna vlada predstavlja institucije BiH, vlade entiteta, entitetske fondove socijalne sigurnosti/zaštite i Brčko distrikt. Fondovi socijalne sigurnosti/zaštite na entitetskom nivou (iz Federacije BiH, Fond zdravstva Federacije BiH, Fond za zapošljavanje Federacije BiH, Fond za zapošljavanje RS, Fond za zapošljavanje RS i Fond za djecu zaštitu RS) klasifikovani su na nivo centralne vlade. Gotovina izvan banaka je preuzeta iz Bilance stanja CBiH (tabela 8) i predstavlja gotov novac u opticaju izvan Centralne banke (monetarnih vlasti) i gotov novac izvan komercijalnih banaka. Prenosivi ili transferabilni depoziti u domaćoj valuti su preuzeti iz Monetarnog pregleda (tabela 7) i predstavlja depozite necentralne vlade (depozite kantona i općina), depozite javnih i privatnih preduzeća, ostalih finansijskih institucija i depozite ostalih domaćih sektora (stanovništva, neprofitnih institucija i ostalih neklasifikovanih sektora). Ostali depoziti u domaćoj valuti, prenosivi i depoziti preduzeća, ostalih finansijskih institucija i depoziti ostalih domaćih sektora (stanovništva, neprofitnih institucija i ostalih neklasifikovanih sektora). Rezervni novac (primarni novac li monetarna baza) je u cijelosti preuzet iz Bilance stanja CBiH (tabela 8), a čine ga gotov novac izvan monetarnih vlasti, depoziti komercijalnih banaka i depoziti ostalih domaćih sektora (osim centralne vlade) kod monetarnih vlasti. Prema nacionalnoj definiciji, novčanu masu čine svi prenosivi i ostali depoziti domaćih nebankarskih i nevalutnih sektora, kao i sektora lokalne vlade u domaćoj i stranoj valuti. Depoziti entitetskih fondova socijalne sigurnosti/zaštite priključeni su centralnoj vladi na entitetskom nivou i time uključeni iz Novčanu masu li Monetarni agregat M1 čine gotovina izvan banaka i prenosivi depoziti u domaćoj valuti svih domaćih sektora (osim depozita centralne vlade). Monetarni agregat QM je definisan kao iznenašena pozicija u Monetarnom pregledu (tabela 7); obuhvata ostale depozite u domaćoj valuti, prenosive i ostale depozite u stranoj valuti svih domaćih sektora (osim depozita centralne vlade). Novčanu masu M2 čine monetarni agregati, novac M1 i kvazi-novac QM.

T07. Monetarni pregled

na kraju razdoblja, u milijunima KM

| Godina | Mjesec | AKTIVA             |               |  |  |  |   |   |  |         |               | Ukupno    |
|--------|--------|--------------------|---------------|--|--|--|---|---|--|---------|---------------|-----------|
|        |        | Neto strana aktiva |               | Domaći krediti                               |  |  |   |   |  |         |               |           |
|        |        | Strana aktiva      | Strana pasiva | Potraživanja od<br>centralne vlade<br>(neto) | Potraživanja<br>od kantona i<br>općina | Potraživanja od<br>nefinancijskih<br>javnih poduzeća | Potraživanja<br>od nefinancijskih<br>privatnih<br>preduzeća | Potraživanja<br>od ostalih<br>financijskih<br>institucija | Potraživanja<br>od ostalih<br>domaćih<br>sektora |         |               |           |
|        |        |                    |               |  |  |  |   |   |  |         |               |           |
| 1      | 2      | 3                  | 4             | 5 = 3+4                                      | 6                                      | 7  | 8   | 9   | 10   | 11      | 12 = 6+...+11 | 13 = 5+12 |
| 2006.  | 12     | 7.835,7            | -1.690,4      | 4.139,3                                      | -971,9                                 | 62,3   | 248,3   | 4.080,1   | 89,4   | 4.450,8 | 7.965,0       | 12.104,3  |
| 2007.  | 12     | 10.285,0           | -4.818,5      | 5.466,5                                      | -2.378,4                               | 96,1   | 271,3   | 5.315,7   | 159,6  | 5.793,5 | 9.257,9       | 14.724,4  |
| 2008.  | 12     | 9.429,7            | -6.090,0      | 3.429,7                                      | -1.655,8                               | 148,3  | 256,4   | 6.751,6   | 169,3  | 6.804,3 | 12.474,1      | 15.903,8  |
| 2009.  | 12     | 9.430,9            | -5.386,9      | 4.043,9                                      | -1.294,6                               | 195,6  | 268,2   | 6.682,5   | 103,0  | 6.411,3 | 12.365,8      | 16.409,8  |
| 2010.  | 12     | 9.300,8            | -4.397,0      | 4.903,8                                      | -996,9                                 | 270,1  | 351,3   | 6.955,5   | 80,2   | 6.424,3 | 11.081,3      | 17.999,1  |
| 2011.  | 12     | 9.175,9            | -3.779,7      | 5.396,2                                      | -440,3                                 | 323,1  | 360,2   | 7.166,9   | 94,0   | 6.770,1 | 14.274,0      | 19.670,2  |
| 2012.  | 12     | 9.044,2            | -3.559,7      | 5.484,4                                      | -112,6                                 | 386,7  | 390,9   | 7.473,1   | 73,7   | 6.874,4 | 15.015,8      | 20.500,2  |
| 2013.  | 12     | 9.733,5            | -3.330,9      | 6.402,6                                      | -19,1                                  | 422,5  | 451,6   | 7.556,4   | 67,4   | 7.133,6 | 15.612,5      | 22.015,1  |
| 2014.  | 12     | 10.479,7           | -2.961,1      | 7.518,6                                      | -71,0                                  | 509,1  | 443,6   | 7.452,0   | 61,3   | 7.502,5 | 16.099,4      | 23.552,0  |
| 2015.  | 12     | 11.105,1           | -2.614,6      | 8.490,5                                      | 133,4                                  | 536,0  | 400,0   | 7.478,9   | 74,6   | 7.875,3 | 16.498,2      | 24.988,7  |
| 2015.  | 01.    | 10.311,6           | -2.731,6      | 7.479,9                                      | 199,3                                  | 521,8  | 429,5   | 7.258,3   | 70,8   | 7.515,6 | 15.994,4      | 21.474,3  |
|        | 02.    | 10.235,5           | -2.703,4      | 7.532,1                                      | 172,4                                  | 517,5  | 422,2   | 7.294,9   | 63,7   | 7.536,7 | 16.007,4      | 21.339,5  |
|        | 03.    | 10.021,4           | -2.944,3      | 7.477,0                                      | 219,2                                  | 534,7  | 426,2   | 7.106,5   | 64,2   | 7.599,0 | 16.146,8      | 21.622,8  |
|        | 04.    | 10.098,0           | -2.524,3      | 7.573,7                                      | 209,7                                  | 529,8  | 427,1   | 7.388,9   | 64,7   | 7.663,1 | 16.283,3      | 21.857,0  |
|        | 05.    | 10.205,2           | -2.518,4      | 7.690,8                                      | 277,6                                  | 525,3  | 428,2   | 7.339,6   | 70,9   | 7.772,3 | 16.373,9      | 21.664,8  |
|        | 06.    | 10.126,5           | -2.585,5      | 7.541,0                                      | 245,0                                  | 519,6  | 425,6   | 7.389,8   | 80,6   | 7.790,4 | 16.450,9      | 21.991,9  |
|        | 07.    | 10.530,1           | -2.508,5      | 7.991,5                                      | 93,4                                   | 594,9  | 418,5   | 7.218,4   | 72,3   | 7.815,8 | 16.256,2      | 24.217,7  |
|        | 08.    | 10.699,1           | -2.507,4      | 8.191,7                                      | 133,1                                  | 529,2  | 419,0   | 7.319,7   | 68,0   | 7.825,4 | 16.294,5      | 24.486,1  |
|        | 09.    | 10.707,0           | -2.496,1      | 8.210,9                                      | 150,1                                  | 544,3  | 415,1   | 7.362,1   | 66,3   | 7.844,5 | 16.382,5      | 24.593,3  |
|        | 10.    | 10.926,5           | -2.512,7      | 8.413,8                                      | 52,8                                   | 556,9  | 412,0   | 7.398,2   | 57,0   | 7.895,2 | 16.352,1      | 24.765,9  |
|        | 11.    | 10.553,1           | -2.444,2      | 8.510,9                                      | 26,5                                   | 531,6  | 411,1   | 7.439,1   | 59,5   | 7.894,7 | 16.363,5      | 24.874,4  |
|        | 12.    | 11.105,1           | -2.614,6      | 8.490,5                                      | 133,4                                  | 536,0  | 400,0   | 7.478,9   | 74,6   | 7.875,3 | 16.498,2      | 24.988,7  |

Konačni podaci za prosinac 2015. godine

Monetarni podaci ažurirani u skladu sa metodologijom MMF-a (Priručnik za monetarnu i finansijsku statistiku, 2000), od januara 2006. godine

Bilješka: Monetarni pregled prikazuje konsolidirane podatke Bilance stanja CBBiH - monetarnih vlasti (tablica 8) i Konsolidirane bilance komercijalnih banaka BiH (tablica 9). Neto inozemna aktiva predstavlja razliku između zbroja stranih aktiva CBBiH - monetarnih vlasti i komercijalnih banaka BiH i zbroja stranih pasiva CBBiH - monetarnih vlasti i komercijalnih banaka BiH. Domaći krediti predstavljaju potraživanja komercijalnih banaka od svih domaćih sektora uz napomenu da su potraživanja od središnje vlade iskazana u neto iznosu, tj. umanjena za depozite središnje vlade kod CBBiH i kod komercijalnih banaka BiH. Središnja vlada predstavlja institucije BiH, vlade entiteta, entitetske fondove socijalne sigurnosti i Brčko distrikt. Prema novoj metodologiji, fondovi socijalne sigurnosti/zastite se klasificiraju na razinu središnje vlade kao entitetski izvanproračunski fondovi, što se izravno odražava na podatke o neto potraživanjima od središnje vlade u Monetarnom pregledu.



## T07: Monetarni pregled

- na kraju perioda, u milijunima KM -

| Godina |     | Mjesec  | PASIVA                |                                     |                                       |                                  |                                    |                    |          |                         |                      |         |         |              |  | Ukupno |
|--------|-----|---------|-----------------------|-------------------------------------|---------------------------------------|----------------------------------|------------------------------------|--------------------|----------|-------------------------|----------------------|---------|---------|--------------|--|--------|
|        |     |         | Novčana masa (M2)     |                                     |                                       |                                  |                                    | Vrijednosni papiri | Kredit   | Dionice i drugi kapital | Ostale stavke (neto) |         |         |              |  |        |
|        |     |         | Novac (M1)            |                                     | Kvazi-novac (QM)                      |                                  |                                    |                    |          |                         |                      |         |         |              |  |        |
|        |     |         | Gotovina izvan banaka | Prenosivi depoziti u domaćoj valuti | Prenosivi depoziti u inozemnoj valuti | Ostali depoziti u domaćoj valuti | Ostali depoziti u inozemnoj valuti |                    |          |                         |                      |         |         |              |  |        |
| 1      | 2   | 3       | 4                     | 5=3+4                               | 6                                     | 7                                | 8                                  | 9=6+7+8            | 10=9+9   | 11                      | 12                   | 13      | 14      | 15=10+...+14 |  |        |
| 2006.  | 12  | 1.978,1 | 2.741,4               | 4.719,8                             | 891,3                                 | 1.365,5                          | 3.108,4                            | 5.162,0            | 9.901,8  | 0,0                     | 114,0                | 1.897,1 | 191,2   | 12.104,3     |  |        |
| 2007.  | 12  | 2.185,3 | 3.546,6               | 5.731,9                             | 833,8                                 | 1.726,5                          | 3.661,1                            | 6.221,3            | 11.953,2 | 5,2                     | 106,1                | 2.355,0 | 304,9   | 14.724,4     |  |        |
| 2008.  | 12  | 2.302,4 | 3.315,8               | 5.618,2                             | 1.107,2                               | 1.775,2                          | 3.865,7                            | 6.748,1            | 12.439,3 | 17,9                    | 264,3                | 2.770,9 | 411,4   | 15.903,8     |  |        |
| 2009.  | 12  | 2.099,5 | 3.536,3               | 5.635,8                             | 1.078,0                               | 1.844,3                          | 4.241,0                            | 7.163,3            | 12.709,1 | 13,6                    | 446,7                | 2.521,8 | 418,5   | 16.409,8     |  |        |
| 2010.  | 12  | 2.210,8 | 3.692,2               | 5.903,0                             | 1.209,8                               | 1.591,9                          | 4.526,4                            | 7.727,2            | 13.627,1 | 9,1                     | 591,1                | 3.045,3 | 725,4   | 17.989,4     |  |        |
| 2011.  | 12  | 2.366,4 | 3.819,0               | 6.185,5                             | 1.100,1                               | 2.285,7                          | 4.846,1                            | 8.231,9            | 14.417,4 | 0,0                     | 675,3                | 3.592,8 | 984,7   | 19.670,2     |  |        |
| 2012.  | 12  | 2.414,3 | 3.721,4               | 6.142,7                             | 1.053,9                               | 2.672,7                          | 5.041,4                            | 8.767,0            | 14.992,7 | 0,0                     | 712,4                | 3.767,1 | 1.111,1 | 20.500,3     |  |        |
| 2013.  | 12  | 2.542,3 | 4.157,3               | 6.695,6                             | 1.189,3                               | 3.006,3                          | 5.202,4                            | 9.398,0            | 16.093,6 | 0,0                     | 707,9                | 3.815,2 | 1.398,4 | 22.015,1     |  |        |
| 2014.  | 12  | 2.814,0 | 4.496,4               | 7.310,4                             | 1.301,3                               | 3.377,1                          | 5.280,0                            | 9.958,5            | 17.268,2 | 0,0                     | 681,0                | 3.993,5 | 1.614,5 | 23.357,9     |  |        |
| 2015.  | 12  | 3.055,3 | 5.125,6               | 8.180,9                             | 1.360,4                               | 3.562,6                          | 5.543,3                            | 10.466,3           | 18.647,2 | 8,0                     | 599,2                | 4.180,1 | 1.554,2 | 24.988,7     |  |        |
| 2015.  | 01. | 2.870,9 | 4.404,7               | 7.275,5                             | 1.326,7                               | 3.372,3                          | 5.107,4                            | 10.006,2           | 17.231,2 | 0,0                     | 647,3                | 4.130,1 | 1.454,7 | 23.474,3     |  |        |
|        | 02. | 2.834,3 | 4.419,5               | 7.253,8                             | 1.279,4                               | 3.411,0                          | 5.357,1                            | 10.047,5           | 17.301,3 | 0,0                     | 647,5                | 4.150,7 | 1.440,0 | 23.539,5     |  |        |
|        | 03. | 2.827,4 | 4.422,3               | 7.249,8                             | 1.293,3                               | 3.395,5                          | 5.310,6                            | 10.069,4           | 17.319,3 | 0,0                     | 637,9                | 4.203,2 | 1.465,5 | 23.633,8     |  |        |
|        | 04. | 2.885,6 | 4.487,5               | 7.373,1                             | 1.343,5                               | 3.397,7                          | 5.401,1                            | 10.142,3           | 17.515,4 | 0,0                     | 636,1                | 4.240,1 | 1.465,4 | 23.857,0     |  |        |
|        | 05. | 2.803,6 | 4.610,3               | 7.413,9                             | 1.353,4                               | 3.409,4                          | 5.431,6                            | 10.194,5           | 17.707,3 | 0,0                     | 629,0                | 4.265,4 | 1.462,1 | 24.064,8     |  |        |
|        | 06. | 2.874,0 | 4.557,8               | 7.431,7                             | 1.385,5                               | 3.445,6                          | 5.469,9                            | 10.301,0           | 17.732,8 | 0,0                     | 642,6                | 4.191,3 | 1.425,2 | 23.991,9     |  |        |
|        | 07. | 3.025,1 | 4.648,1               | 7.673,2                             | 1.340,7                               | 3.418,1                          | 5.526,6                            | 10.285,4           | 17.958,6 | 0,0                     | 640,0                | 4.276,9 | 1.397,4 | 24.210,9     |  |        |
|        | 08. | 3.033,6 | 4.803,6               | 7.837,2                             | 1.348,0                               | 3.481,3                          | 5.539,6                            | 10.368,9           | 18.206,1 | 3,0                     | 632,3                | 4.234,5 | 1.410,3 | 24.486,1     |  |        |
|        | 09. | 3.019,9 | 4.851,4               | 7.871,3                             | 1.401,7                               | 3.506,5                          | 5.516,4                            | 10.424,7           | 18.295,9 | 5,0                     | 623,0                | 4.274,7 | 1.395,7 | 24.593,3     |  |        |
|        | 10. | 3.005,2 | 4.956,0               | 7.961,2                             | 1.391,3                               | 3.525,9                          | 5.549,7                            | 10.467,1           | 18.428,3 | 3,0                     | 623,7                | 4.321,5 | 1.389,4 | 24.765,9     |  |        |
|        | 11. | 3.066,0 | 5.017,7               | 7.993,8                             | 1.414,5                               | 3.517,9                          | 5.551,6                            | 10.484,9           | 18.468,7 | 8,0                     | 617,7                | 4.352,1 | 1.427,7 | 24.878,1     |  |        |
|        | 12. | 3.055,3 | 5.125,6               | 8.180,9                             | 1.360,4                               | 3.562,6                          | 5.543,3                            | 10.466,3           | 18.647,2 | 8,0                     | 599,2                | 4.180,1 | 1.554,2 | 24.988,7     |  |        |

Komadni podaci za prosinac 2015. godine.

Monetarni podaci ažurirani u skladu sa metodologijom MMF-a (Priručnik za monetarnu i finansijsku statistiku, 2000), od januara 2006. godine.

Bilješka: Novac M1 čine gotovina izvan banaka i prenosivi depoziti u domaćoj valuti svih domaćih sektora (osim depozita centralne vlade). Kvazi-novac QM obuhvata ostale depozite u domaćoj valuti, prenosive i ostale depozite u stranoj valuti svih domaćih sektora (osim depozita centralne vlade). Novčanu masu M2 čine monetarni agregati, novac M1 i kvazi-novac QM. Ostalu pasivu čine vrijednosni papiri, krediti, dionice i drugi kapital i ostale stavke (neto). Prema novoj metodologiji, kao posebni finansijski instrumenti na strani pasive se iskazuju krediti (uz koje se dodaje obračunata kamata), kao i dionice i drugi kapital. Ostale stavke (neto) su nelocirane (neraspoređene) stavke pasive umanjene za nelocirane (neraspoređene) stavke aktive. U ostale stavke (neto) su također uključeni i ograničeni depoziti, protivstavke fondove i vladini fondovi za kreditiranje.



T08: Bilanca stanja CBBiH

- na kraju perioda, u milionima KM -

| Godina | Mjesec | AKTIVA           |   |         | PASIVA                                    |         |                  |                                |                               |                            |             | Ukupno |
|--------|--------|------------------|---|---------|---|---------|------------------|--------------------------------|-------------------------------|----------------------------|-------------|--------|
|        |        | Strana<br>aktiva | Potraživanja<br>od privatnog<br>sektora | Ukupno  | Rezervni novac                            |         | Strana<br>pasiva | Depoziti<br>središnje<br>vlade | Dionice i<br>drugi<br>kapital | Ostale<br>stavke<br>(neto) |             |        |
|        |        |                  |   |         | Gotovina<br>izvan<br>monetarnih<br>vlasti |         |                  |                                |                               |                            |             |        |
| 1      | 2      | 3                | 4                                       | 5=3+4   | 6   | 7       | 8                | 9                              | 10                            | 11                         | 12=7+...+11 |        |
| 2007.  | 12.    | 6.726,3          | 2,2                                     | 6.728,5 | 2.439,7                                   | 6.229,0 | 0,9              | 74,8                           | 386,4                         | 37,4                       | 6.728,5     |        |
| 2008.  | 12.    | 6.323,6          | 2,1                                     | 6.325,6 | 2.552,4                                   | 5.704,0 | 1,0              | 23,4                           | 499,3                         | 97,9                       | 6.325,6     |        |
| 2009.  | 12.    | 6.239,9          | 1,9                                     | 6.241,8 | 2.267,7                                   | 5.648,9 | 0,9              | 56,7                           | 502,5                         | 33,0                       | 6.241,8     |        |
| 2010.  | 12.    | 6.485,5          | 1,8                                     | 6.487,3 | 2.497,5                                   | 5.899,7 | 1,4              | 69,8                           | 533,9                         | -17,5                      | 6.487,3     |        |
| 2011.  | 12.    | 6.451,4          | 1,6                                     | 6.453,0 | 2.645,1                                   | 5.848,9 | 1,1              | 66,2                           | 547,6                         | -10,8                      | 6.453,0     |        |
| 2012.  | 12.    | 6.536,4          | 1,6                                     | 6.538,0 | 2.747,5                                   | 5.801,7 | 1,2              | 185,3                          | 575,7                         | -25,9                      | 6.538,0     |        |
| 2013.  | 12.    | 7.096,2          | 1,7                                     | 7.097,8 | 2.909,9                                   | 6.401,0 | 1,0              | 258,2                          | 466,3                         | -28,7                      | 7.097,8     |        |
| 2014.  | 12.    | 7.853,4          | 1,6                                     | 7.855,1 | 3.210,5                                   | 6.999,9 | 1,1              | 293,2                          | 585,0                         | -24,2                      | 7.855,1     |        |
| 2015.  | 12.    | 8.634,1          | 1,5                                     | 8.635,7 | 3.499,5                                   | 7.614,7 | 1,3              | 449,9                          | 593,7                         | -24,0                      | 8.635,7     |        |
| 2015.  | 01.    | 7.822,9          | 1,3                                     | 7.824,2 | 3.200,8                                   | 6.845,8 | 1,1              | 361,4                          | 640,6                         | -24,7                      | 7.824,2     |        |
|        | 02.    | 7.870,9          | 1,4                                     | 7.872,3 | 3.217,9                                   | 6.835,5 | 1,9              | 426,4                          | 633,6                         | -25,1                      | 7.872,3     |        |
|        | 03.    | 7.824,6          | 1,5                                     | 7.826,1 | 3.228,1                                   | 6.808,3 | 1,6              | 401,0                          | 639,9                         | -24,7                      | 7.826,1     |        |
|        | 04.    | 7.965,3          | 1,4                                     | 7.966,7 | 3.270,7                                   | 6.969,4 | 1,3              | 421,2                          | 621,9                         | -27,1                      | 7.966,7     |        |
|        | 05.    | 8.079,0          | 1,4                                     | 8.080,3 | 3.274,8                                   | 7.071,4 | 1,4              | 438,3                          | 614,5                         | -45,2                      | 8.080,3     |        |
|        | 06.    | 7.940,2          | 1,5                                     | 7.941,7 | 3.310,8                                   | 6.957,4 | 1,2              | 447,2                          | 580,7                         | -44,9                      | 7.941,7     |        |
|        | 07.    | 8.236,7          | 1,4                                     | 8.238,1 | 3.455,3                                   | 7.211,4 | 2,1              | 468,5                          | 600,5                         | -44,5                      | 8.238,1     |        |
|        | 08.    | 8.430,7          | 1,4                                     | 8.432,1 | 3.498,3                                   | 7.430,6 | 2,1              | 458,4                          | 585,3                         | -44,2                      | 8.432,1     |        |
|        | 09.    | 8.303,8          | 1,5                                     | 8.305,3 | 3.496,4                                   | 7.262,9 | 1,8              | 479,7                          | 604,7                         | -43,7                      | 8.305,3     |        |
|        | 10.    | 8.510,6          | 1,3                                     | 8.511,9 | 3.449,3                                   | 7.483,3 | 2,2              | 440,4                          | 629,9                         | -43,9                      | 8.511,9     |        |
|        | 11.    | 8.655,9          | 1,4                                     | 8.657,3 | 3.434,5                                   | 7.604,4 | 1,8              | 455,2                          | 639,4                         | -43,5                      | 8.657,3     |        |
|        | 12.    | 8.634,1          | 1,5                                     | 8.635,7 | 3.499,5                                   | 7.614,7 | 1,3              | 449,9                          | 593,7                         | -24,0                      | 8.635,7     |        |

## Konačni podaci za prosinac 2015. godine.

Monetarni podaci ažurirani u skladu sa metodologijom MMF-a (Priručnik za monetarnu i finansijsku statistiku, 2000), od januara 2006. godine.

**Bilješka:** Inozemna aktiva CBBiH – monetarnih vlasti obuhvaća zlato, devize u blagajni CBBiH, devizne depozite kod inozemnih banaka, raspolaganje SDR, inozemni vrijednosni papiri i ostalo. Rezervni novac (primarni novac ili monetarna baza) čine gotov novac izvan monetarnih vlasti, depoziti komercijalnih banaka i depoziti ostalih domaćih sektora (osim središnje vlade) kod monetarnih vlasti. Gotovina izvan banaka predstavlja gotov novac u optjecaju izvan Centralne banke (monetarnih vlasti) i gotov novac izvan komercijalnih banaka. Inozemna pasiva CBBiH obuhvaća kratkoročne obveze prema nerezidentima, depozite nerezidenata i ostale kratkoročne obveze prema nerezidentima i obveze prema MMF-u (računi 1 i 2). Depoziti središnje vlade kod CBBiH predstavljaju prenosive i ostale depozite institucija BiH, vlada entiteta, entitetskih fondova socijalne sigurnosti i Brčko distrikta u domaćoj valuti. Dionice i drugi kapital obuhvaćaju dionički kapital, rezultat tekuće godine, opće i posebne rezerve i prilagodavanje/ponovno utvrđivanje vrijednosti. Ostale stavke (neto) su nelocirane (neraspoređene) stavke pasive umanjene za nelocirane (neraspoređene) stavke aktive.

T09: Konsolidovani bilans komercijalnih banaka BiH

- na kraju perioda, u milionima KM -

| Godina | Mjesec | AKTIVA  |               |                                 |  |   |  |   | Ukupno       |
|--------|--------|---------|---------------|---------------------------------|--|---|--|---|--------------|
|        |        | Rezerve | Strana aktiva | Potraživanja od generalne vlade | Potraživanja od nefinansijskih javnih poduzeća | Potraživanja od nefinancijskih privatnih poduzeća | Potraživanja od ostalih finansijskih institucija | Potraživanja od ostalih domaćih sektora |              |
| 1      | 2      | 3       | 4             | 5                               | 6  | 7   | 8  | 9                                       | 10 = 3+...+9 |
| 2006.  | 12.    | 3.053,6 | 2.356,1       | 69,8                            | 248,3  | 4.086,1   | 89,4   | 4.448,9                                 | 14.362,2     |
| 2007.  | 12.    | 4.022,9 | 3.558,6       | 127,5                           | 271,3  | 5.315,7   | 159,6  | 5.791,7                                 | 19.247,3     |
| 2008.  | 12.    | 3.393,3 | 3.106,1       | 265,3                           | 256,4  | 6.751,6   | 169,2  | 6.902,8                                 | 20.744,9     |
| 2009.  | 12.    | 3.632,0 | 3.190,3       | 355,5                           | 268,2  | 6.682,5   | 103,0  | 6.409,8                                 | 20.641,1     |
| 2010.  | 12.    | 3.679,8 | 2.814,2       | 465,4                           | 351,3  | 6.965,5   | 80,2   | 6.423,0                                 | 20.779,3     |
| 2011.  | 12.    | 3.469,7 | 2.724,5       | 904,7                           | 360,2  | 7.166,9   | 94,0   | 6.768,9                                 | 21.488,9     |
| 2012.  | 12.    | 3.370,4 | 2.507,8       | 1.236,2                         | 390,9  | 7.473,1   | 73,7   | 6.873,7                                 | 21.925,4     |
| 2013.  | 12.    | 3.843,7 | 2.637,3       | 1.379,4                         | 451,6  | 7.556,4   | 67,4   | 7.131,8                                 | 23.067,7     |
| 2014.  | 12.    | 4.113,0 | 2.626,3       | 1.834,5                         | 443,6  | 7.452,0   | 61,3   | 7.501,7                                 | 24.054,3     |
| 2015.  | 12.    | 4.511,7 | 2.471,0       | 2.133,3                         | 400,0  | 7.478,9   | 74,6   | 7.874,7                                 | 24.944,2     |
| 2015.  | 01.    | 4.016,0 | 2.388,7       | 1.899,7                         | 429,5  | 7.258,3   | 70,8   | 7.513,9                                 | 23.546,9     |
|        | 02.    | 3.983,1 | 2.364,6       | 1.846,5                         | 422,2  | 7.294,9   | 63,7   | 7.536,0                                 | 23.510,8     |
|        | 03.    | 3.975,8 | 2.196,8       | 1.924,5                         | 426,2  | 7.306,5   | 64,2   | 7.595,3                                 | 23.489,3     |
|        | 04.    | 4.081,8 | 2.132,7       | 1.944,4                         | 427,1  | 7.388,9   | 64,7   | 7.662,4                                 | 23.702,0     |
|        | 05.    | 4.175,5 | 2.126,5       | 1.963,0                         | 428,2  | 7.339,6   | 70,9   | 7.731,6                                 | 23.831,1     |
|        | 06.    | 4.080,5 | 2.187,0       | 1.934,3                         | 425,6  | 7.389,8   | 80,6   | 7.789,7                                 | 23.887,5     |
|        | 07.    | 4.171,4 | 2.293,4       | 1.964,0                         | 419,5  | 7.318,4   | 72,3   | 7.815,2                                 | 24.054,1     |
|        | 08.    | 4.382,1 | 2.268,3       | 1.949,0                         | 419,0  | 7.319,7   | 68,0   | 7.824,8                                 | 24.230,8     |
|        | 09.    | 4.216,5 | 2.403,1       | 1.979,9                         | 415,1  | 7.362,1   | 66,3   | 7.843,9                                 | 24.287,0     |
|        | 10.    | 4.444,3 | 2.415,9       | 2.009,0                         | 412,0  | 7.398,2   | 57,0   | 7.894,7                                 | 24.630,9     |
|        | 11.    | 4.599,4 | 2.299,2       | 2.037,3                         | 411,1  | 7.439,1   | 59,5   | 7.895,1                                 | 24.740,6     |
|        | 12.    | 4.511,7 | 2.471,0       | 2.133,3                         | 400,0  | 7.478,9   | 74,6   | 7.874,7                                 | 24.944,2     |

Konsolidirani podaci za prva tri mjeseca 2015. godine.

Monetarni podaci ažurirani u skladu sa metodologijom MMF-a (Priručnik za monetarnu i finansijsku statistiku, 2000), od januara 2006. godine.

BiH je konsolidirana bilanca komercijalnih banaka obuhvaća konsolidirane bilance komercijalnih banaka Glavne jedinice Sarajevo, Glavne jedinice Mostar, Glavne banke Republike Srpske, Brčko distrikta (od srpnja 2001. do studenog 2002), NBRS (do prosinca 1998) i NBBIH (do studenog 2002). Konsolidirana su međusobna potraživanja i obveze između komercijalnih banaka. Rezerve banaka sastoje se od gotovine u blagajnama banaka i depozita banaka kod CBBiH. Inozemna aktiva komercijalnih banaka obuhvaća: devize u blagajnama, prenosive i ostale depozite u inozemnoj valuti kod nerezidenata, kredite nerezidentima, vrijednosni papiri nerezidenata u inozemnoj valuti i ostala potraživanja od nerezidenata. Potraživanja od generalne vlade obuhvaćaju potraživanja od svih razina vlada: središnje vlade (institucije BiH, vlade entiteta, entitetskih fondova socijalne sigurnosti i Brčko distrikta) i nesredišnje vlade (vlada kantona i općinskih vlada). Potraživanja od ostalih domaćih sektora obuhvaćaju: potraživanja od nefinancijskih javnih poduzeća, nefinancijskih privatnih poduzeća, ostalih finansijskih institucija i ostalih domaćih sektora (stanovništva, neprofitnih institucija i ostalih neklasificiranih sektora). Bilanca stanja komercijalnih banaka Federacije BiH sadrži pored aktivne podbilance i podatke pasivne podbilance. Pasivna podbilanca sadrži obveze po inozemnim kreditima i staroj deviznoj štednji građana do 31. ožujka 1992. Ove obveze će preuzeti Ministarstvo financija Federacije BiH u procesu privatizacije u skladu s entitetskim Zakonom o početnoj bilanci poduzeća i banaka i Zakonom o privatizaciji.



## T09 Konsolidovani bilans komercijalnih banaka BiH

na kraju perioda, u milionima KM

| Godina | Mjesec | PASIVA                         |  |   |   |  |                       |        |               |                            |                         | Ukupno      |
|--------|--------|--------------------------------|--|---|---|--|-----------------------|--------|---------------|----------------------------|-------------------------|-------------|
|        |        | Depoziti<br>centralne<br>vlade | Prenosivi<br>depoziti<br>drugih<br>domaćih<br>sektora u<br>domaćoj<br>valuti | Prenosivi<br>depoziti<br>drugih<br>domaćih<br>sektora u<br>stranoj valuti | Ostali<br>depoziti<br>drugih<br>domaćih<br>sektora u<br>domaćoj<br>valuti | Ostali<br>depoziti<br>drugih<br>domaćih<br>sektora u<br>stranoj valuti | Vrijednosni<br>papiri | Kredit | Strana pasiva | Dionice i<br>drugi kapital | Ostale stavke<br>(neto) |             |
| 1      | 2      | 3                              | 4  | 5   | 6   | 7  | 8                     | 9      | 10            | 11                         | 12                      | 13=3+...+12 |
| 2006   | 12     | 853,3                          | 2.751,0  | 691,3   | 1.365,4   | 3.105,4  | 0,0                   | 114,0  | 3.695,4       | 1.596,3                    | 190,2                   | 14.362,2    |
| 2007   | 12     | 2.335,0                        | 3.534,4  | 833,8   | 1.726,5   | 3.661,1  | 5,2                   | 106,1  | 4.817,5       | 1.968,6                    | 259,1                   | 19.247,3    |
| 2008   | 12     | 1.749,7                        | 3.381,4  | 1.107,2   | 1.776,2   | 3.864,7  | 17,9                  | 261,3  | 5.999,0       | 2.271,6                    | 712,9                   | 20.744,9    |
| 2009   | 12     | 1.397,9                        | 3.530,3  | 1.078,0   | 1.844,3   | 4.241,0  | 13,6                  | 446,7  | 5.386,1       | 2.319,4                    | 383,9                   | 20.641,1    |
| 2010   | 12     | 1.121,7                        | 3.680,5  | 1.209,8   | 1.991,0   | 4.526,4  | 9,1                   | 595,1  | 4.398,7       | 2.508,4                    | 741,7                   | 20.779,3    |
| 2011   | 12     | 955,7                          | 3.807,9  | 1.100,1   | 2.285,7   | 4.846,1  | 0,0                   | 675,3  | 3.778,6       | 3.045,1                    | 994,3                   | 21.488,9    |
| 2012   | 12     | 847,2                          | 3.714,8  | 1.052,9   | 2.672,7   | 5.041,4  | 0,0                   | 712,4  | 3.558,6       | 3.191,1                    | 1.134,1                 | 21.923,4    |
| 2013   | 12     | 717,8                          | 4.137,4  | 1.189,3   | 3.006,3   | 5.202,4  | 0,0                   | 707,9  | 3.329,9       | 3.348,9                    | 1.427,8                 | 23.067,7    |
| 2014   | 12     | 981,3                          | 4.458,2  | 1.301,2   | 3.377,3   | 5.280,9  | 0,0                   | 681,0  | 2.960,0       | 3.408,5                    | 1.606,8                 | 24.054,3    |
| 2015   | 12     | 1.014,1                        | 5.073,9  | 1.360,4   | 3.562,6   | 5.543,3  | 8,0                   | 599,2  | 2.613,3       | 3.586,4                    | 1.583,1                 | 24.944,2    |
| 2015   | 01     | 787,2                          | 4.394,2  | 1.326,7   | 3.372,2   | 5.307,4  | 0,0                   | 647,5  | 2.730,3       | 3.429,7                    | 1.481,5                 | 23.546,9    |
|        | 02     | 730,3                          | 4.400,6  | 1.279,4   | 3.411,0   | 5.357,1  | 0,0                   | 647,5  | 2.701,4       | 3.517,1                    | 1.466,4                 | 23.510,8    |
|        | 03     | 769,7                          | 4.414,8  | 1.293,3   | 3.393,5   | 5.380,6  | 0,0                   | 637,9  | 2.542,9       | 3.563,3                    | 1.491,3                 | 23.489,3    |
|        | 04     | 783,8                          | 4.483,4  | 1.343,5   | 3.397,7   | 5.401,1  | 0,0                   | 636,1  | 2.523,0       | 3.618,2                    | 1.515,1                 | 23.702,0    |
|        | 05     | 721,9                          | 4.615,8  | 1.353,4   | 3.409,4   | 5.431,6  | 0,0                   | 629,0  | 2.513,0       | 3.652,0                    | 1.508,9                 | 23.833,1    |
|        | 06     | 722,7                          | 4.353,6  | 1.385,5   | 3.445,6   | 5.469,9  | 0,0                   | 642,6  | 2.584,3       | 3.610,5                    | 1.472,6                 | 23.887,5    |
|        | 07     | 865,3                          | 4.632,4  | 1.340,7   | 3.418,1   | 5.526,6  | 0,0                   | 640,0  | 2.566,5       | 3.626,1                    | 1.438,5                 | 24.054,1    |
|        | 08     | 828,4                          | 4.787,1  | 1.348,0   | 3.481,3   | 5.539,6  | 3,0                   | 632,3  | 2.505,3       | 3.649,2                    | 1.456,8                 | 24.230,8    |
|        | 09     | 804,9                          | 4.822,7  | 1.401,7   | 3.506,5   | 5.516,4  | 3,0                   | 623,9  | 2.494,3       | 3.670,1                    | 1.442,4                 | 24.287,0    |
|        | 10     | 978,9                          | 4.920,4  | 1.391,5   | 3.525,9   | 5.549,7  | 3,0                   | 623,7  | 2.510,5       | 3.691,6                    | 1.435,8                 | 24.630,9    |
|        | 11     | 1.024,0                        | 4.976,9  | 1.414,5   | 3.517,9   | 5.552,6  | 8,0                   | 619,7  | 2.442,3       | 3.712,9                    | 1.473,8                 | 24.740,6    |
|        | 12     | 1.014,1                        | 5.073,9  | 1.360,4   | 3.562,6   | 5.543,3  | 8,0                   | 599,2  | 2.613,3       | 3.586,4                    | 1.583,1                 | 24.944,2    |

## Konačni podaci za prosinac 2015. godine.

Monetarni podaci ažurirani u skladu sa metodologijom MMF-a (Priručnik za monetarnu i finansijsku statistiku, 2009), od januara 2006. godine.

**Bilješka:** Depoziti središnje vlade uključuju prenosive i ostale depozite u domaćoj i inozemnoj valuti institucija BiH, vlada entiteta, entitetskih fondova socijalne sigurnosti i Brčko distrikta. Prenosivi i ostali depoziti drugih domaćih sektora u domaćoj i inozemnoj valuti predstavljaju obveze banaka prema ne-središnjoj vladi (kantona i općina), nefinancijskim javnim poduzećima, nefinancijskim privratnim poduzećima, ostalim finansijskim institucijama i ostalim domaćim sektorima (stanovništvu, neprofitnim institucijama i ostalim neklasificiranim sektorima). Inozemna pasiva komercijalnih banaka obuhvaćaju obveze banaka prema rezidentima po osnovi prenosivih i ostalih depozita, kredita, vrijednosnih papira, trgovinskih kredita i avansa i ostalih načina dugovanja. Prema novoj metodologiji, krediti na strani pasive su prikazani kao poseban finansijski instrument, uz koje se dodaje obračunata kamata. Dionice i drugi kapital obuhvaćaju dionički kapital, zadržani prihod, rezultat tekuće godine, opće i posebne rezerve i prilagođavanje/ponovno utvrđivanje vrijednosti. Ostale stavke (neto) su nelocirane (neraspoređene) stavke pasive umanjene za nelocirane (neraspoređene) stavke aktive. Ostale stavke (neto) također obuhvaćaju i ograničene depozite.

| u postocima, na godišnjem nivou |        |                                       |                           |                                       |                           |                           |                                       |                           |                           |                           |                                       |   |                           |                           |                           |                           |                           |                           |
|---------------------------------|--------|---------------------------------------|---------------------------|---------------------------------------|---------------------------|---------------------------|---------------------------------------|---------------------------|---------------------------|---------------------------|---------------------------------------|---|---------------------------|---------------------------|---------------------------|---------------------------|---------------------------|---------------------------|
| Godina                          | Period | Stanovništvo                          |                           |                                       |                           |                           |                                       |                           |                           |                           |                                       |   |                           |                           |                           |                           |                           |                           |
|                                 |        | Kamatne stope na kreditu u KM         |                           |                                       |                           |                           |                                       |                           |                           |                           |                                       | Kamatne stope na kreditu u KM u valutnom klauzulu   |                           |                           |                           |                           |                           |                           |
|                                 |        | Potrošački krediti                    |                           |                                       |                           |                           | Ostali krediti                        |                           |                           |                           |                                       | Revolving krediti, prekratkoročni i kreditne kartice (kreditni neopozvani i produljeni krediti) |                           |                           |                           |                           |                           |                           |
|                                 |        | promjenjiva stopa i do 1 godine IPFKS | preko 1 do 5 godina IPFKS | promjenjiva stopa i do 1 godine IPFKS | preko 1 do 5 godina IPFKS | preko 1 do 5 godina IPFKS | promjenjiva stopa i do 1 godine IPFKS | preko 1 do 5 godina IPFKS | preko 1 do 5 godina IPFKS | preko 1 do 5 godina IPFKS | promjenjiva stopa i do 1 godine IPFKS | preko 1 do 5 godina IPFKS   | preko 1 do 5 godina IPFKS | preko 1 do 5 godina IPFKS | preko 1 do 5 godina IPFKS | preko 1 do 5 godina IPFKS | preko 1 do 5 godina IPFKS | preko 1 do 5 godina IPFKS |
| 2012                            | 12     | 8,053                                 | 7,159                     | 8,686                                 | 5,070                     | 8,193                     | 6,626                                 | 8,285                     | 7,625                     | 6,950                     | 8,509                                 | 8,149   | 13,123                    | 13,925                    | 13,262                    | 13,907                    | 13,907                    | 13,907                    |
| 2013                            | 12     | 7,718                                 | 7,664                     | 7,018                                 | 7,018                     | 7,248                     | 8,542                                 | 7,497                     | 7,375                     | 6,056                     | 8,429                                 | 8,412   | 12,442                    | 14,622                    | 14,622                    | 13,558                    | 13,558                    | 13,558                    |
| 2014                            | 12     | 7,350                                 | 7,151                     | 7,090                                 | 7,090                     | 5,699                     | 8,182                                 | 6,319                     | 6,522                     | 6,172                     | 8,280                                 | 7,570   | 11,516                    | 13,651                    | 13,651                    | 13,651                    | 13,651                    | 13,651                    |
| 2015                            | 1      | 7,318                                 | 6,825                     | 7,664                                 | 6,784                     | 7,018                     | 7,706                                 | 6,702                     | 5,987                     | 5,984                     | 8,688                                 | 7,494   | 12,196                    | 14,655                    | 14,655                    | 13,826                    | 13,826                    | 13,826                    |
|                                 | 2      | 7,808                                 | 6,200                     | 7,477                                 | 6,844                     | 7,168                     | 7,349                                 | 6,015                     | 6,447                     | 5,316                     | 8,012                                 | 7,259   | 12,500                    | 14,800                    | 14,800                    | 13,709                    | 13,709                    | 13,709                    |
|                                 | 3      | 7,361                                 | 5,040                     | 7,383                                 | 6,754                     | 7,618                     | 7,483                                 | 5,956                     | 6,428                     | 5,950                     | 7,961                                 | 7,018   | 12,293                    | 14,828                    | 14,828                    | 13,759                    | 13,759                    | 13,759                    |
|                                 | 4      | 7,745                                 | 6,027                     | 7,077                                 | 6,766                     | 7,476                     | 7,666                                 | 5,295                     | 6,268                     | 5,370                     | 7,812                                 | 7,037   | 12,307                    | 14,834                    | 14,834                    | 13,698                    | 13,698                    | 13,698                    |
|                                 | 5      | 7,984                                 | 5,308                     | 7,049                                 | 6,717                     | 7,846                     | 7,296                                 | 5,945                     | 6,281                     | 5,657                     | 7,927                                 | 7,061   | 12,306                    | 14,816                    | 14,816                    | 13,655                    | 13,655                    | 13,655                    |
|                                 | 6      | 7,484                                 | 5,510                     | 6,469                                 | 6,768                     | 7,260                     | 7,260                                 | 5,717                     | 6,483                     | 5,955                     | 8,185                                 | 7,100   | 12,351                    | 14,773                    | 14,773                    | 13,511                    | 13,511                    | 13,511                    |
|                                 | 7      | 7,837                                 | 5,724                     | 7,113                                 | 6,797                     | 7,691                     | 7,691                                 | 5,812                     | 6,537                     | 5,926                     | 8,195                                 | 7,139   | 12,392                    | 14,761                    | 14,761                    | 13,422                    | 13,422                    | 13,422                    |
|                                 | 8      | 7,615                                 | 5,963                     | 6,966                                 | 6,866                     | 7,691                     | 7,691                                 | 5,812                     | 6,537                     | 5,926                     | 8,195                                 | 7,139   | 12,392                    | 14,761                    | 14,761                    | 13,422                    | 13,422                    | 13,422                    |
|                                 | 9      | 7,279                                 | 5,306                     | 7,157                                 | 6,862                     | 7,024                     | 7,024                                 | 5,719                     | 6,884                     | 5,611                     | 7,923                                 | 7,198   | 12,326                    | 14,677                    | 14,677                    | 13,187                    | 13,187                    | 13,187                    |
|                                 | 10     | 6,838                                 | 6,816                     | 7,213                                 | 6,816                     | 7,691                     | 7,691                                 | 5,719                     | 6,884                     | 5,611                     | 7,923                                 | 7,198   | 12,326                    | 14,677                    | 14,677                    | 13,187                    | 13,187                    | 13,187                    |
|                                 | 11     | 6,700                                 | 6,814                     | 7,246                                 | 6,814                     | 8,635                     | 7,819                                 | 5,709                     | 6,268                     | 5,774                     | 7,717                                 | 7,336   | 12,443                    | 14,722                    | 14,722                    | 12,813                    | 12,813                    | 12,813                    |
|                                 | 12     | 7,797                                 | 4,790                     | 7,206                                 | 6,819                     | 6,919                     | 6,919                                 | 5,609                     | 6,163                     | 5,922                     | 7,616                                 | 7,163   | 12,567                    | 14,766                    | 14,766                    | 12,746                    | 12,746                    | 12,746                    |
| u izračuna KM                   |        |                                       |                           |                                       |                           |                           |                                       |                           |                           |                           |                                       |   |                           |                           |                           |                           |                           |                           |
| izvor: kredita (novi poslovi)   |        |                                       |                           |                                       |                           |                           |                                       |                           |                           |                           |                                       |   |                           |                           |                           |                           |                           |                           |
| 2012                            | 12     | 1,650                                 | 95                        | 13,330                                | 2,196                     | 355                       | 12,884                                | 963                       | 2,562                     | 3,705                     | 89,858                                | 13,413  | 3,306                     | 61,536                    | 109,652                   | 55,001                    | 55,001                    | 55,001                    |
| 2013                            | 12     | 473                                   | 62                        | 268                                   | 5,512                     | 390                       | 422                                   | 11,481                    | 763                       | 2,491                     | 105,523                               | 17,232  | 7,034                     | 518,077                   | 114,753                   | 49,438                    | 49,438                    | 49,438                    |
| 2014                            | 12     | 208                                   | 507                       | 47,015                                | 10,525                    | 89                        | 1,043                                 | 13,696                    | 385                       | 1,067                     | 92,982                                | 23,137  | 8,174                     | 471,042                   | 134,521                   | 47,031                    | 47,031                    | 47,031                    |
| 2015                            | 1      | 123                                   | 147                       | 21,604                                | 6,410                     | 23                        | 130                                   | 8,494                     | 616                       | 1,012                     | 77,838                                | 17,248  | 5,754                     | 538,570                   | 103,743                   | 46,237                    | 46,237                    | 46,237                    |
|                                 | 2      | 113                                   | 146                       | 17,403                                | 11,031                    | 13                        | 283                                   | 9,124                     | 626                       | 1,142                     | 101,038                               | 23,438  | 11,526                    | 550,463                   | 101,288                   | 35,014                    | 35,014                    | 35,014                    |
|                                 | 3      | 103                                   | 192                       | 21,645                                | 11,621                    | 18                        | 375                                   | 12,205                    | 774                       | 1,654                     | 109,813                               | 35,084  | 30,941                    | 574,392                   | 109,663                   | 44,567                    | 44,567                    | 44,567                    |
|                                 | 4      | 137                                   | 210                       | 21,618                                | 11,622                    | 18                        | 261                                   | 14,088                    | 725                       | 2,513                     | 118,092                               | 38,284  | 36,438                    | 571,642                   | 99,933                    | 46,844                    | 46,844                    | 46,844                    |
|                                 | 5      | 119                                   | 198                       | 17,664                                | 11,245                    | 25                        | 68                                    | 11,312                    | 811                       | 1,325                     | 103,758                               | 31,767  | 28,816                    | 537,189                   | 100,437                   | 48,912                    | 48,912                    | 48,912                    |
|                                 | 6      | 125                                   | 206                       | 20,994                                | 12,703                    | 75                        | 75                                    | 11,800                    | 1,255                     | 2,592                     | 103,192                               | 33,800  | 30,725                    | 537,681                   | 105,159                   | 50,722                    | 50,722                    | 50,722                    |
|                                 | 7      | 108                                   | 332                       | 21,669                                | 9,330                     | 178                       | 178                                   | 10,829                    | 973                       | 1,202                     | 103,867                               | 28,919  | 21,155                    | 534,556                   | 104,817                   | 52,549                    | 52,549                    | 52,549                    |
|                                 | 8      | 82                                    | 349                       | 17,309                                | 7,311                     | 73                        | 73                                    | 9,879                     | 822                       | 1,133                     | 96,873                                | 21,749  | 10,207                    | 531,056                   | 101,646                   | 51,103                    | 51,103                    | 51,103                    |
|                                 | 9      | 121                                   | 349                       | 18,753                                | 22,310                    | 166                       | 166                                   | 9,867                     | 634                       | 1,332                     | 103,171                               | 18,431  | 14,725                    | 547,716                   | 104,005                   | 53,589                    | 53,589                    | 53,589                    |
|                                 | 10     | 99                                    | 349                       | 18,753                                | 22,310                    | 166                       | 166                                   | 9,867                     | 634                       | 1,332                     | 103,171                               | 18,431  | 14,725                    | 547,716                   | 104,005                   | 53,589                    | 53,589                    | 53,589                    |
|                                 | 11     | 151                                   | 349                       | 18,753                                | 22,310                    | 166                       | 166                                   | 9,867                     | 634                       | 1,332                     | 103,171                               | 18,431  | 14,725                    | 547,716                   | 104,005                   | 53,589                    | 53,589                    | 53,589                    |
|                                 | 12     | 51                                    | 202                       | 34,379                                | 18,377                    | 58                        | 58                                    | 9,163                     | 283                       | 953                       | 106,895                               | 10,757  | 10,397                    | 541,760                   | 102,494                   | 55,421                    | 55,421                    | 55,421                    |
|                                 |        |                                       |                           |                                       |                           |                           |                                       | 10,436                    | 412                       | 990                       | 112,780                               | 14,553  | 15,293                    | 530,591                   | 100,377                   | 50,325                    | 50,325                    | 50,325                    |

**Napomena:** Revolving krediti su krediti koji se mogu koristiti u bilo koje vrijeme, a kamatna stopa se određuje na osnovu iznosa koji se koristi. Kreditne kartice su krediti koji se mogu koristiti u bilo koje vrijeme, a kamatna stopa se određuje na osnovu iznosa koji se koristi.

Kamatne stope u tabeli za revolving kredite i kreditne kartice se odnose na postotke podizane (prometna stopa).

IPFKS - inicijalni period fiksnih kamatnih stopa

U skladu s kamatnim stopama na kreditima i kreditnim karticama u kreditnom poslovanju.

Nema podataka za kamatne stope na kreditima i kreditnim karticama u kreditnom poslovanju.

U skladu s kamatnim stopama na kreditima i kreditnim karticama u kreditnom poslovanju.



110b: Kamatne stope na kreditima nefinancijskim poduzećima u postocima, na podizanjem nivou  
Periodična, tri mjesecni prosjek

| Godina                       | Period | Kamatne stope na kreditima u KM       |        |                                       |        |                                       |                    |                                       |        |                           |        | Kamatne stope na kreditima u KM s valutnom klauzulom |           |                                       |         |                           | Revoluting krediti i preuzimanja |                      |         |                                       |         |  |         |
|------------------------------|--------|---------------------------------------|--------|---------------------------------------|--------|---------------------------------------|--------------------|---------------------------------------|--------|---------------------------|--------|--|-----------|---------------------------------------|---------|---------------------------|----------------------------------|----------------------|---------|---------------------------------------|---------|--|---------|
|                              |        | do iznosa od 0,25 mil EUR             |        |                                       |        |                                       | preko 0,25 mil EUR |                                       |        |                           |        | do iznosa od 0,25 mil EUR                            |           |                                       |         |                           | preko 0,25 mil EUR do 1 mil EUR  |                      |         |                                       |         |  |         |
|                              |        | promjenjiva stopa i do 1 godina IPFKS |        | promjenjiva stopa i do 1 godina IPFKS |        | promjenjiva stopa i do 1 godina IPFKS |                    | promjenjiva stopa i do 1 godina IPFKS |        | preko 1 do 5 godina IPFKS |        | preko 5 godina IPFKS                                 |           | promjenjiva stopa i do 1 godina IPFKS |         | preko 1 do 5 godina IPFKS |                                  | preko 5 godina IPFKS |         | promjenjiva stopa i do 1 godina IPFKS |         | Kamatne stope na kreditima u KM s valutnom klauzulom |         |
|                              |        | 3                                     | 4      | 5                                     | 6      | 7                                     | 8                  | 9                                     | 10     | 11                        | 12     | 13   | 14        | 15                                    | 16      | 17                        | 18                               | 19                   | 20      | 21                                    | 22      | 23   | 24      |
| 2012                         | 12     | 8,245                                 | 8,005  | 6,691                                 | 6,670  | 7,689                                 | 8,727              | 7,765                                 | 7,994  | 6,314                     | 7,914  | 7,000  | 7,029     | 6,309                                 | 6,309   | 6,309                     | 6,309                            | 6,309                | 6,309   | 6,309                                 | 6,309   | 6,309  | 6,309   |
| 2013                         | 12     | 8,011                                 | 7,526  | 6,460                                 | 7,223  | 7,334                                 | 8,231              | 8,016                                 | 6,731  | 6,707                     | 7,867  | 6,417  | 6,838     | 6,517                                 | 6,517   | 6,517                     | 6,517                            | 6,517                | 6,517   | 6,517                                 | 6,517   | 6,517  | 6,517   |
| 2014                         | 12     | 7,021                                 | 7,097  | 5,798                                 | 6,090  | 6,668                                 | 7,572              | 6,997                                 | 6,125  | 6,479                     | 5,444  | 4,875  | 6,355     | 6,311                                 | 6,311   | 6,311                     | 6,311                            | 6,311                | 6,311   | 6,311                                 | 6,311   | 6,311  | 6,311   |
| 2015                         | 1      | 7,123                                 | 6,736  | 5,632                                 | 6,408  | 7,382                                 | 7,551              | 7,451                                 | 6,660  | 6,738                     | 6,979  | 5,769  | 6,256     | 6,301                                 | 6,301   | 6,301                     | 6,301                            | 6,301                | 6,301   | 6,301                                 | 6,301   | 6,301  | 6,301   |
|                              | 2      | 7,006                                 | 6,701  | 5,824                                 | 6,571  | 7,371                                 | 7,519              | 7,791                                 | 6,701  | 6,566                     | 7,215  | 5,456  | 6,285     | 6,250                                 | 6,250   | 6,250                     | 6,250                            | 6,250                | 6,250   | 6,250                                 | 6,250   | 6,250  | 6,250   |
|                              | 3      | 7,126                                 | 6,476  | 5,347                                 | 6,308  | 7,539                                 | 7,354              | 7,227                                 | 6,217  | 6,150                     | 6,976  | 6,433  | 6,134     | 6,242                                 | 6,242   | 6,242                     | 6,242                            | 6,242                | 6,242   | 6,242                                 | 6,242   | 6,242  | 6,242   |
|                              | 4      | 6,955                                 | 7,001  | 5,442                                 | 5,818  | 7,706                                 | 7,499              | 6,813                                 | 6,132  | 5,165                     | 6,390  | 5,096  | 6,076     | 6,198                                 | 6,198   | 6,198                     | 6,198                            | 6,198                | 6,198   | 6,198                                 | 6,198   | 6,198  | 6,198   |
|                              | 5      | 7,149                                 | 6,668  | 5,840                                 | 5,015  | 7,315                                 | 7,242              | 6,909                                 | 6,189  | 5,603                     | 5,519  | 6,599  | 6,093     | 6,177                                 | 6,177   | 6,177                     | 6,177                            | 6,177                | 6,177   | 6,177                                 | 6,177   | 6,177  | 6,177   |
|                              | 6      | 7,224                                 | 6,332  | 5,145                                 | 4,536  | 7,522                                 | 6,835              | 5,552                                 | 5,845  | 5,515                     | 6,733  | 5,001  | 5,973     | 6,097                                 | 6,097   | 6,097                     | 6,097                            | 6,097                | 6,097   | 6,097                                 | 6,097   | 6,097  | 6,097   |
|                              | 7      | 6,602                                 | 6,275  | 5,816                                 | 4,941  | 7,342                                 | 6,890              | 6,094                                 | 5,695  | 5,702                     | 6,553  | 6,195  | 5,927     | 6,050                                 | 6,050   | 6,050                     | 6,050                            | 6,050                | 6,050   | 6,050                                 | 6,050   | 6,050  | 6,050   |
|                              | 8      | 6,667                                 | 6,502  | 4,818                                 | 4,542  | 7,572                                 | 6,803              | 6,357                                 | 6,148  | 6,347                     | 6,837  | 4,811  | 5,866     | 6,049                                 | 6,049   | 6,049                     | 6,049                            | 6,049                | 6,049   | 6,049                                 | 6,049   | 6,049  | 6,049   |
|                              | 9      | 6,367                                 | 6,210  | 5,395                                 | 4,073  | 7,855                                 | 6,495              | 6,188                                 | 5,789  | 5,025                     | 6,651  | 5,681  | 5,804     | 5,902                                 | 5,902   | 5,902                     | 5,902                            | 5,902                | 5,902   | 5,902                                 | 5,902   | 5,902  | 5,902   |
|                              | 10     | 6,664                                 | 6,062  | 5,091                                 | 4,663  | 7,621                                 | 6,145              | 5,795                                 | 5,679  | 5,260                     | 6,076  | 6,382  | 5,685     | 5,984                                 | 5,984   | 5,984                     | 5,984                            | 5,984                | 5,984   | 5,984                                 | 5,984   | 5,984  | 5,984   |
|                              | 11     | 6,556                                 | 6,117  | 4,624                                 | 4,035  | 7,369                                 | 5,976              | 5,695                                 | 5,656  | 5,841                     | 5,838  | 5,722  | 5,701     | 5,951                                 | 5,951   | 5,951                     | 5,951                            | 5,951                | 5,951   | 5,951                                 | 5,951   | 5,951  | 5,951   |
|                              | 12     | 6,708                                 | 6,402  | 4,918                                 | 5,676  | 7,755                                 | 5,816              | 6,189                                 | 5,812  | 5,902                     | 6,260  | 5,953  | 5,519     | 5,955                                 | 5,955   | 5,955                     | 5,955                            | 5,955                | 5,955   | 5,955                                 | 5,955   | 5,955  | 5,955   |
| Iznos kredita (novi poslovi) |        |                                       |        |                                       |        |                                       |                    |                                       |        |                           |        |  |           |                                       |         |                           |                                  |                      |         |                                       |         |  |         |
| 2012                         | 12     | 59,827                                | 5,218  | 78,180                                | 69,492 | 51,020                                | 12,145             | 6,100                                 | 25,115 | 11,003                    | 5,218  | 68,636   | 29,810    | 59,477                                | 59,477  | 59,477                    | 59,477                           | 59,477               | 59,477  | 59,477                                | 59,477  | 59,477   | 59,477  |
| 2013                         | 12     | 58,148                                | 2,608  | 61,373                                | 59,503 | 36,938                                | 14,643             | 5,331                                 | 47,739 | 3,490                     | 11,307 | 63,237   | 1,712,557 | 593,756                               | 593,756 | 593,756                   | 593,756                          | 593,756              | 593,756 | 593,756                               | 593,756 | 593,756  | 593,756 |
| 2014                         | 12     | 57,589                                | 3,438  | 59,250                                | 45,951 | 51,605                                | 11,586             | 4,490                                 | 51,621 | 13,000                    | 10,177 | 138,435  | 1,462,833 | 574,340                               | 574,340 | 574,340                   | 574,340                          | 574,340              | 574,340 | 574,340                               | 574,340 | 574,340  | 574,340 |
| 2015                         | 1      | 27,729                                | 1,310  | 22,386                                | 9,873  | 17,455                                | 6,438              | 1,937                                 | 19,399 | 4,279                     | 7,521  | 54,720   | 1,595,970 | 553,251                               | 553,251 | 553,251                   | 553,251                          | 553,251              | 553,251 | 553,251                               | 553,251 | 553,251  | 553,251 |
|                              | 2      | 37,105                                | 1,574  | 35,923                                | 18,817 | 6,017                                 | 2,742              | 2,916                                 | 4,632  | 5,734                     | 11,077 | 1,574,731  | 544,177   | 544,177                               | 544,177 | 544,177                   | 544,177                          | 544,177              | 544,177 | 544,177                               | 544,177 | 544,177  | 544,177 |
|                              | 3      | 41,806                                | 4,011  | 44,842                                | 23,645 | 9,793                                 | 5,080              | 23,447                                | 6,700  | 6,700                     | 11,198 | 29,703   | 1,029,380 | 520,324                               | 520,324 | 520,324                   | 520,324                          | 520,324              | 520,324 | 520,324                               | 520,324 | 520,324  | 520,324 |
|                              | 4      | 38,683                                | 2,601  | 38,129                                | 22,279 | 11,508                                | 3,863              | 5,906                                 | 19,186 | 5,607                     | 3,983  | 49,110   | 1,076,984 | 532,786                               | 532,786 | 532,786                   | 532,786                          | 532,786              | 532,786 | 532,786                               | 532,786 | 532,786  | 532,786 |
|                              | 5      | 31,345                                | 6,738  | 48,257                                | 10,196 | 20,171                                | 8,422              | 5,906                                 | 40,300 | 9,745                     | 6,364  | 14,570   | 1,633,875 | 537,594                               | 537,594 | 537,594                   | 537,594                          | 537,594              | 537,594 | 537,594                               | 537,594 | 537,594  | 537,594 |
|                              | 6      | 35,761                                | 9,674  | 57,870                                | 18,800 | 28,940                                | 10,590             | 8,694                                 | 40,300 | 9,745                     | 6,364  | 31,432   | 1,633,875 | 537,594                               | 537,594 | 537,594                   | 537,594                          | 537,594              | 537,594 | 537,594                               | 537,594 | 537,594  | 537,594 |
|                              | 7      | 34,844                                | 11,626 | 50,870                                | 17,658 | 23,274                                | 10,195             | 8,794                                 | 27,145 | 9,148                     | 6,356  | 24,057   | 1,604,130 | 535,988                               | 535,988 | 535,988                   | 535,988                          | 535,988              | 535,988 | 535,988                               | 535,988 | 535,988  | 535,988 |
|                              | 8      | 32,010                                | 2,603  | 52,965                                | 22,897 | 18,629                                | 7,888              | 4,887                                 | 21,938 | 1,074                     | 9,497  | 95,822   | 1,574,920 | 517,448                               | 517,448 | 517,448                   | 517,448                          | 517,448              | 517,448 | 517,448                               | 517,448 | 517,448  | 517,448 |
|                              | 9      | 32,460                                | 7,560  | 38,868                                | 20,723 | 17,136                                | 7,624              | 4,165                                 | 14,320 | 7,493                     | 4,470  | 22,765   | 1,648,853 | 524,450                               | 524,450 | 524,450                   | 524,450                          | 524,450              | 524,450 | 524,450                               | 524,450 | 524,450  | 524,450 |
|                              | 10     | 34,135                                | 2,469  | 33,701                                | 12,210 | 22,691                                | 9,787              | 7,169                                 | 39,819 | 7,097                     | 6,971  | 79,435   | 1,670,596 | 533,923                               | 533,923 | 533,923                   | 533,923                          | 533,923              | 533,923 | 533,923                               | 533,923 | 533,923  | 533,923 |
|                              | 11     | 32,778                                | 11,412 | 43,502                                | 29,957 | 21,143                                | 7,549              | 6,766                                 | 17,256 | 9,684                     | 13,402 | 32,474   | 1,657,133 | 529,481                               | 529,481 | 529,481                   | 529,481                          | 529,481              | 529,481 | 529,481                               | 529,481 | 529,481  | 529,481 |
|                              | 12     | 50,117                                | 15,157 | 56,170                                | 42,456 | 31,978                                | 13,003             | 6,571                                 | 30,299 | 19,324                    | 14,307 | 55,546   | 1,667,461 | 534,778                               | 534,778 | 534,778                   | 534,778                          | 534,778              | 534,778 | 534,778                               | 534,778 | 534,778  | 534,778 |

**Napomena:**  
 Izvori podataka: podaci o kamatnim stopama za razdoblje od 2012. - srpnja 2015. godine pruženi su u skladu s podacima iz izvješća o poslovanju i značajni odstupanja u seriji podataka.  
 \* Kamatne stope u tabeli za revolving kredite i kreditne kartice i iznosi tih kredita se odnose na postojeće poslove (preostala stanja).  
 IPFKS - inicijalni period fiksnih kamatnih stopa.  
 U slučaju kamatnih stopa na revolving kredite i kreditne kartice prikupljaju se i podaci o kreditnim karticama s kreditnim pogodnostima. S obzirom da kreditne kartice s kreditnim pogodnostima podrazumijevaju beskamatnu odgodu plaćanja (0% ko), one se i ne publikuju.  
 Nema podataka za kamatne stope na kreditima u stranoj valuti i kreditima u stranoj valuti i preostanim nefinancijskim poduzećima.

[illegible][illegible]

1. The first part of the text discusses the importance of maintaining accurate records of all transactions, including sales, purchases, and expenses. It emphasizes that proper record-keeping is essential for determining the correct amount of tax liability and for defending against potential audits.

[illegible]

Il contratto stipula che le depositi sono destinati a essere utilizzati per la costruzione di una casa per il proprio uso personale. Il contratto stipula che le depositi sono destinati a essere utilizzati per la costruzione di una casa per il proprio uso personale.

Exposure to chronic viral infections are associated with some HIV



**T11: Ukupni depoziti i krediti komercijalnih banaka - na kraju perioda, u milionima KM -**

| Godina | Mjesec | Depoziti           |                 |                 | Krediti             |                   |                |
|--------|--------|--------------------|-----------------|-----------------|---------------------|-------------------|----------------|
|        |        | Prenosivi depoziti | Ostali depoziti | Ukupni depoziti | Kratkoročni krediti | Dugoročni krediti | Ukupni krediti |
| 1      | 2      | 3                  | 4               | 5(3+4)          | 6                   | 7                 | 8(6+7)         |
| 2006.  | 12     | 4.004,4            | 4.758,1         | 8.762,5         | 2.057,0             | 6.755,6           | 8.812,6        |
| 2007.  | 12.    | 5.105,8            | 6.980,7         | 12.086,5        | 2.541,4             | 8.954,2           | 11.495,5       |
| 2008.  | 12.    | 4.904,3            | 6.970,0         | 11.874,4        | 3.427,5             | 10.708,6          | 14.136,1       |
| 2009.  | 12.    | 5.214,4            | 6.877,0         | 12.091,4        | 3.391,5             | 10.293,3          | 13.684,8       |
| 2010.  | 12.    | 5.556,9            | 6.972,4         | 12.529,3        | 3.614,8             | 10.530,3          | 14.145,1       |
| 2011.  | 12.    | 5.518,1            | 7.474,1         | 12.992,2        | 3.972,1             | 10.929,9          | 14.901,9       |
| 2012.  | 12.    | 5.306,9            | 8.018,8         | 13.325,8        | 4.271,2             | 11.271,3          | 15.542,5       |
| 2013.  | 12.    | 5.771,9            | 8.477,3         | 14.249,2        | 4.318,6             | 11.707,7          | 16.026,4       |
| 2014.  | 12.    | 6.292,8            | 9.082,5         | 15.375,2        | 4.170,2             | 12.303,3          | 16.473,5       |
| 2015.  | 12.    | 7.038,7            | 9.492,1         | 16.530,8        | 4.192,7             | 12.674,1          | 16.866,8       |
| 2015.  | 01.    | 6.191,2            | 8.973,7         | 15.164,8        | 4.068,9             | 12.225,4          | 16.294,2       |
|        | 02.    | 6.160,7            | 8.991,3         | 15.152,0        | 4.117,0             | 12.217,1          | 16.334,0       |
|        | 03.    | 6.181,4            | 9.045,7         | 15.227,1        | 4.169,3             | 12.271,0          | 16.440,3       |
|        | 04.    | 6.292,7            | 9.089,6         | 15.382,3        | 4.252,5             | 12.336,4          | 16.588,9       |
|        | 05.    | 6.384,3            | 9.119,3         | 15.503,5        | 4.222,5             | 12.387,6          | 16.610,1       |
|        | 06.    | 6.363,9            | 9.186,1         | 15.550,0        | 4.231,6             | 12.490,7          | 16.722,3       |
|        | 07.    | 6.510,4            | 9.244,5         | 15.754,9        | 4.162,1             | 12.506,2          | 16.668,2       |
|        | 08.    | 6.629,2            | 9.326,5         | 15.955,6        | 4.151,0             | 12.488,9          | 16.639,9       |
|        | 09.    | 6.693,9            | 9.333,1         | 16.027,1        | 4.215,2             | 12.511,4          | 16.726,6       |
|        | 10.    | 6.898,3            | 9.441,8         | 16.340,1        | 4.238,4             | 12.555,7          | 16.794,1       |
|        | 11.    | 7.017,2            | 9.443,2         | 16.460,4        | 4.221,8             | 12.626,8          | 16.848,6       |
|        | 12.    | 7.038,7            | 9.492,1         | 16.530,8        | 4.192,7             | 12.674,1          | 16.866,8       |

**Konačni podaci za prosinac 2015. godine.**

U studenom 2014. godine, dvije banke su izvršile prodaju i prenos dijela kreditnog portfolija što je za efekat imalo povećanje rezervi kod monetarnih vlasti u ukupnom iznosu od 64 milijuna KM i smanjenja sljedećih stavki: potraživanja od privatnih poduzeća za 260 milijuna KM, strane pasive za 101 milijun KM i ostalih stavki (neto) za 95 milijuna KM. Monetarni podaci ažurirani u skladu sa metodologijom MMF-a (Priručnik za monetarnu i financijsku statistiku, 2000), od siječnja 2006. godine.

**Napomena:** Ukupni depoziti predstavljaju obaveze komercijalnih banaka BiH prema svim domaćim institucionalnim sektorima u domaćoj i inozemnoj valuti. Ukupni krediti predstavljaju potraživanja komercijalnih banaka BiH od svih institucionalnih sektora, u domaćoj i inozemnoj valuti.



- na kraju perioda, u milionima KM -

T-12: Sektorska struktura prenosivih depozita kod komercijalnih banaka

DEPOZITI DOMAĆIH INSTITUCIONALNIH SEKTORA

| Godina | Mjesec | DEPOZITI DOMAĆIH INSTITUCIONALNIH SEKTORA |                               |                              |                             |   |  |   |  |   |                         |                 | Ukupno        |
|--------|--------|---|-------------------------------|------------------------------|-----------------------------|---|--|---|--|---|-------------------------|-----------------|---------------|
|        |        | Depoziti<br>institucija<br>BiH            | Depoziti<br>vlada<br>entiteta | Depoziti<br>vlada<br>kantona | Depoziti<br>vlada<br>općina | Depoziti<br>fondova<br>socijalne<br>zaštite | Depoziti<br>ostalih<br>finansijskih<br>institucija | Depoziti<br>nefinansijskih<br>javnih<br>preduzeća | Depoziti<br>nefinansijskih<br>privatnih<br>preduzeća | Depoziti<br>neprofitnih<br>organizacija | Depoziti<br>domaćinstva | Ostali depoziti |               |
| 1      | 2      | 3   | 4                             | 5                            | 6                           | 7   | 8  | 9   | 10   | 11                                      | 12                      | 13              | 14 = 3+...+13 |
| 2006.  | 12.    | 44,2                                      | 393,7                         | 348,6                        | 169,8                       | 124,3                                       | 156,0  | 697,6   | 1.067,2  | 139,6                                   | 853,3                   | 10,1            | 4.004,4       |
| 2007.  | 12.    | 45,7                                      | 544,5                         | 381,0                        | 242,0                       | 147,5                                       | 186,2  | 740,3   | 1.321,0  | 176,2                                   | 1.311,7                 | 9,6             | 5.105,8       |
| 2008.  | 12.    | 52,3                                      | 255,2                         | 271,7                        | 204,0                       | 108,2                                       | 137,5  | 781,8   | 1.328,9  | 161,3                                   | 1.558,8                 | 44,7            | 4.904,3       |
| 2009.  | 12.    | 41,4                                      | 416,0                         | 352,7                        | 187,9                       | 148,6                                       | 146,5  | 852,2   | 1.280,0  | 173,1                                   | 1.601,4                 | 14,5            | 5.214,4       |
| 2010.  | 12.    | 58,8                                      | 458,1                         | 291,0                        | 194,6                       | 149,7                                       | 144,2  | 723,8   | 1.444,3  | 172,4                                   | 1.904,0                 | 16,1            | 5.556,9       |
| 2011.  | 12.    | 42,2                                      | 413,1                         | 290,9                        | 190,0                       | 154,8                                       | 176,9  | 688,5   | 1.447,8  | 182,1                                   | 1.917,2                 | 14,7            | 5.518,1       |
| 2012.  | 12.    | 94,0                                      | 339,2                         | 231,1                        | 195,2                       | 105,9                                       | 161,5  | 517,5   | 1.443,4  | 186,5                                   | 2.015,3                 | 17,0            | 5.306,9       |
| 2013.  | 12.    | 65,3                                      | 300,8                         | 228,1                        | 172,4                       | 79,0  | 209,7  | 615,2   | 1.667,4  | 194,4                                   | 2.226,8                 | 12,8            | 5.771,9       |
| 2014.  | 12.    | 60,0                                      | 412,1                         | 261,4                        | 176,9                       | 61,4  | 171,5  | 470,8   | 1.954,4  | 247,9                                   | 2.462,7                 | 13,7            | 6.292,8       |
| 2015.  | 12.    | 102,2                                     | 468,3                         | 312,0                        | 209,3                       | 33,9  | 198,7  | 498,8   | 2.104,8  | 245,0                                   | 2.841,6                 | 24,2            | 7.038,7       |
| 2015.  | 01.    | 75,7                                      | 361,7                         | 262,3                        | 178,5                       | 32,9  | 172,7  | 523,1   | 1.816,0  | 251,0                                   | 2.503,3                 | 14,0            | 6.191,2       |
|        | 02.    | 119,0                                     | 335,9                         | 265,2                        | 182,7                       | 25,9  | 179,1  | 500,4   | 1.740,1  | 250,0                                   | 2.551,5                 | 10,7            | 6.160,7       |
|        | 03.    | 109,0                                     | 337,8                         | 269,2                        | 179,4                       | 26,4  | 159,8  | 532,7   | 1.703,4  | 252,0                                   | 2.602,6                 | 9,0             | 6.181,4       |
|        | 04.    | 107,6                                     | 325,8                         | 258,7                        | 185,2                       | 32,4  | 167,6  | 531,9   | 1.764,5  | 248,4                                   | 2.656,8                 | 13,8            | 6.292,7       |
|        | 05.    | 101,8                                     | 279,1                         | 260,5                        | 183,9                       | 34,1  | 253,8  | 532,1   | 1.860,6  | 247,3                                   | 2.620,6                 | 10,5            | 6.384,3       |
|        | 06.    | 100,2                                     | 288,7                         | 256,6                        | 189,3                       | 35,9  | 178,6  | 524,3   | 1.882,8  | 242,1                                   | 2.640,9                 | 24,6            | 6.363,9       |
|        | 07.    | 120,7                                     | 382,7                         | 287,5                        | 195,7                       | 33,9  | 183,3  | 516,3   | 1.874,0  | 257,9                                   | 2.661,4                 | 27,1            | 6.510,4       |
|        | 08.    | 114,8                                     | 343,0                         | 271,8                        | 210,1                       | 36,2  | 176,4  | 484,5   | 2.023,6  | 255,7                                   | 2.687,6                 | 25,3            | 6.629,2       |
|        | 09.    | 120,1                                     | 313,4                         | 294,3                        | 222,2                       | 36,0  | 220,3  | 516,6   | 1.980,1  | 263,1                                   | 2.694,6                 | 33,1            | 6.693,9       |
|        | 10.    | 126,6                                     | 421,8                         | 297,8                        | 226,7                       | 38,0  | 243,0  | 523,4   | 2.021,9  | 257,5                                   | 2.713,3                 | 28,3            | 6.898,3       |
|        | 11.    | 121,4                                     | 451,2                         | 291,3                        | 229,5                       | 53,3  | 243,2  | 526,8   | 2.070,3  | 256,2                                   | 2.748,7                 | 25,5            | 7.017,2       |
|        | 12.    | 102,2                                     | 468,3                         | 312,0                        | 209,3                       | 33,9  | 198,7  | 498,8   | 2.104,8  | 245,0                                   | 2.841,6                 | 24,2            | 7.038,7       |

Konačni podaci za prosinac 2015. godine.

Monetni podaci ažurirani u skladu sa metodologijom MMF-a (Priručnik za monetarnu i finansijsku statistiku, 2000), od siječnja 2006. godine.

**Bilješka:**

Prenosivi depoziti su raspoloživi na zahtjev bez naknada i ograničenja, mogu se direktno upotrijebiti za plaćanja trećim licima, posebni štedni računi s kojih je dozvoljen prenos sredstava na prenosive depozite.



**T13. Sektorska struktura ostalih depozita kod komercijalnih banaka - na kraju perioda, u milionima KM -**

**DEPOZITI SVIH DOMAĆIH INSTITUCIONALNIH SEKTORA**

| Godina | Mjesec | DEPOZITI SVIH DOMAĆIH INSTITUCIONALNIH SEKTORA |                               |                              |                          |   |  |   |   |   |                         |                 |         |    | Ukupno |
|--------|--------|--|-------------------------------|------------------------------|--------------------------|---|--|---|---|---|-------------------------|-----------------|---------|----|--------|
|        |        | 1  | 2                             | 3                            | 4                        | 5   | 6  | 7   | 8   | 9                                       | 10                      | 11              | 12      | 13 |        |
|        |        | Depoziti<br>institucija<br>BiH                 | Depoziti<br>vlada<br>entiteta | Depoziti<br>vlada<br>kantona | Depoziti<br>vlada općina | Depoziti<br>fondova<br>socijalne<br>zaštite | Depoziti<br>ostalih<br>financijskih<br>institucija | Depoziti<br>nefinancijski<br>u javnih<br>poduzeća | Depoziti<br>nefinancijskih<br>privatnih<br>poduzeća | Depoziti<br>neprofitnih<br>organizacija | Depoziti<br>domaćinstva | Ostali depoziti |         |    |        |
| 2006.  | 12.    | 22,7   | 222,3                         | 35,6                         | 33,0                     | 42,4  | 168,3  | 405,0   | 516,0   | 50,9                                    | 3.246,9                 | 15,1            | 4.758,1 |    |        |
| 2007.  | 12.    | 11,8   | 1.457,4                       | 56,4                         | 47,4                     | 124,0                                       | 217,5  | 537,8   | 595,4   | 59,8                                    | 3.854,2                 | 18,9            | 6.980,7 |    |        |
| 2008.  | 12.    | 16,0   | 1.211,7                       | 21,3                         | 50,1                     | 101,5                                       | 334,0  | 758,5   | 743,7   | 78,1                                    | 3.647,0                 | 8,2             | 6.970,0 |    |        |
| 2009.  | 12.    | 4,7  | 725,3                         | 20,9                         | 48,8                     | 61,7  | 478,8  | 753,5   | 606,0   | 100,5                                   | 4.062,0                 | 14,8            | 6.877,0 |    |        |
| 2010.  | 12.    | 22,5   | 383,2                         | 16,8                         | 41,2                     | 49,2  | 438,8  | 825,0   | 504,5   | 91,2                                    | 4.580,4                 | 19,6            | 6.972,4 |    |        |
| 2011.  | 12.    | 62,8   | 237,8                         | 24,0                         | 30,0                     | 41,7  | 567,5  | 816,3   | 471,5   | 79,1                                    | 5.134,1                 | 9,2             | 7.474,1 |    |        |
| 2012.  | 12.    | 31,7   | 242,0                         | 21,4                         | 27,6                     | 31,0  | 598,3  | 778,9   | 537,8   | 87,1                                    | 5.639,9                 | 23,0            | 8.018,8 |    |        |
| 2013.  | 12.    | 62,7   | 170,8                         | 21,0                         | 26,6                     | 35,0  | 651,4  | 724,0   | 531,1   | 100,3                                   | 6.137,1                 | 17,1            | 8.477,3 |    |        |
| 2014.  | 12.    | 127,1  | 266,0                         | 36,8                         | 36,0                     | 32,0  | 674,0  | 669,6   | 529,3   | 115,6                                   | 6.579,3                 | 16,6            | 9.082,5 |    |        |
| 2015.  | 12.    | 129,7  | 224,7                         | 25,0                         | 36,3                     | 31,9  | 693,0  | 688,7   | 501,9   | 120,7                                   | 7.023,2                 | 17,0            | 9.492,1 |    |        |
| 2015.  | 01.    | 64,8   | 194,9                         | 36,5                         | 31,5                     | 34,4  | 683,9  | 632,3   | 507,9   | 116,6                                   | 6.654,6                 | 16,1            | 8.973,7 |    |        |
|        | 02.    | 13,8   | 177,5                         | 36,4                         | 33,6                     | 31,9  | 682,5  | 679,3   | 500,2   | 115,7                                   | 6.704,3                 | 16,1            | 8.991,3 |    |        |
|        | 03.    | 57,3   | 183,2                         | 38,6                         | 35,1                     | 29,2  | 655,8  | 665,0   | 494,7   | 109,0                                   | 6.761,5                 | 16,3            | 9.045,7 |    |        |
|        | 04.    | 71,5   | 187,7                         | 38,8                         | 37,0                     | 31,6  | 669,2  | 679,2   | 481,0   | 109,5                                   | 6.768,5                 | 15,7            | 9.089,6 |    |        |
|        | 05.    | 71,2   | 178,4                         | 38,9                         | 36,8                     | 28,7  | 675,1  | 676,7   | 489,0   | 106,2                                   | 6.804,3                 | 14,1            | 9.119,3 |    |        |
|        | 06.    | 68,5   | 173,4                         | 40,0                         | 36,5                     | 28,7  | 680,9  | 696,9   | 494,0   | 110,7                                   | 6.843,1                 | 13,3            | 9.186,1 |    |        |
|        | 07.    | 73,3   | 197,2                         | 37,6                         | 36,5                     | 29,3  | 686,0  | 660,7   | 500,1   | 109,8                                   | 6.898,9                 | 15,1            | 9.244,5 |    |        |
|        | 08.    | 76,8   | 199,6                         | 37,5                         | 36,4                     | 29,2  | 694,1  | 706,9   | 499,2   | 112,9                                   | 6.917,4                 | 16,3            | 9.326,5 |    |        |
|        | 09.    | 74,1   | 205,6                         | 37,6                         | 36,2                     | 30,5  | 705,9  | 693,6   | 499,6   | 108,4                                   | 6.925,2                 | 16,7            | 9.333,1 |    |        |
|        | 10.    | 114,7  | 220,3                         | 37,1                         | 36,6                     | 31,2  | 693,1  | 717,9   | 490,7   | 116,5                                   | 6.965,8                 | 17,8            | 9.441,8 |    |        |
|        | 11.    | 112,8  | 228,3                         | 39,6                         | 35,2                     | 31,6  | 693,9  | 683,8   | 493,6   | 115,5                                   | 6.993,0                 | 15,8            | 9.443,2 |    |        |
|        | 12.    | 129,7  | 224,7                         | 25,0                         | 36,3                     | 31,9  | 693,0  | 688,7   | 501,9   | 120,7                                   | 7.023,2                 | 17,0            | 9.492,1 |    |        |

Konačni podaci za prosinac 2015. godine.

Monetarni podaci ažurirani u skladu sa metodologijom MMF-a (Priručnik za monetarnu i finansijsku statistiku, 2000), od siječnja 2006. godine.

**Bilješka:**

Ostali depoziti dozvoljavaju automatsko povlačenje sredstava ali ne i plaćanje trećim licima, štedne i oročene depozite, ostale depozite - ostalo.



na kraju razdoblja, u milijunima KM -

T14: Sektorska struktura kratkoročnih kredita komercijalnih banaka

## KREDITI DOMAĆIM INSTITUCIONALNIM SEKTORIMA

| Godina | Mjesec | KREDITI DOMAĆIM INSTITUCIONALNIM SEKTORIMA |                               |                              |                             |   |  |  |   |   |                        |                | Ukupno        |
|--------|--------|--|-------------------------------|------------------------------|-----------------------------|---|--|--|---|---|------------------------|----------------|---------------|
|        |        | Kredit<br>institucijama<br>BiH             | Kredit<br>vladama<br>entiteta | Kredit<br>vladama<br>kantona | Kredit<br>vladama<br>općina | Kredit<br>fondovima<br>socijalne<br>zaštite | Kredit<br>ostalim<br>financijskim<br>institucijama | Kredit<br>nefinancijskim<br>javnim<br>poduzećima | Kredit<br>nefinancijskim<br>privatnim<br>poduzećima | Kredit<br>neprofitnim<br>organizacijama | Kredit<br>stanovništvu | Ostali krediti |               |
| 1      | 2      | 3  | 4                             | 5                            | 6                           | 7   | 8  | 9  | 10  | 11                                      | 12                     | 13             | 14 = 3+...+13 |
| 2006.  | 12.    | 0,1  | 6,2                           | 2,2                          | 1,4                         | 0,1   | 30,1   | 77,6   | 1.453,4   | 11,8                                    | 466,6                  | 7,5            | 2.057,0       |
| 2007.  | 12.    | 0,0  | 6,3                           | 2,3                          | 0,3                         | 0,0   | 53,5   | 73,8   | 1.819,0   | 17,0                                    | 564,5                  | 4,6            | 2.541,4       |
| 2008.  | 12.    | 0,0  | 6,0                           | 2,3                          | 10,4                        | 0,1   | 69,8   | 76,5   | 2.579,8   | 32,8                                    | 645,7                  | 4,2            | 3.427,5       |
| 2009.  | 12.    | 3,2  | 8,7                           | 2,2                          | 31,7                        | 33,5  | 33,4   | 80,0   | 2.459,8   | 10,6                                    | 716,4                  | 12,0           | 3.391,5       |
| 2010.  | 12.    | 0,1  | 6,1                           | 2,3                          | 21,9                        | 40,6  | 28,1   | 69,1   | 2.624,0   | 13,5                                    | 801,9                  | 7,1            | 3.614,8       |
| 2011.  | 12.    | 0,0  | 11,9                          | 1,4                          | 21,5                        | 26,0  | 37,4   | 70,1   | 2.935,2   | 5,9                                     | 858,4                  | 4,2            | 3.972,1       |
| 2012.  | 12.    | 0,0  | 2,6                           | 0,7                          | 22,2                        | 9,9   | 41,1   | 73,8   | 3.188,4   | 6,7                                     | 919,5                  | 6,3            | 4.274,2       |
| 2013.  | 12.    | 0,0  | 12,9                          | 0,6                          | 40,1                        | 35,3  | 28,5   | 89,2   | 3.152,2   | 5,5                                     | 942,2                  | 12,1           | 4.318,6       |
| 2014.  | 12.    | 0,0  | 26,7                          | 4,0                          | 45,3                        | 26,0  | 27,4   | 90,7   | 2.989,7   | 4,9                                     | 936,4                  | 19,0           | 4.170,2       |
| 2015.  | 12.    | 0,0  | 72,0                          | 4,8                          | 22,0                        | 39,4  | 28,3   | 86,4   | 2.972,6   | 4,2                                     | 937,0                  | 26,0           | 4.192,7       |
| 2015.  | 01.    | 0,0  | 29,6                          | 13,7                         | 43,6                        | 38,8  | 27,2   | 88,3   | 2.876,9   | 4,1                                     | 923,1                  | 23,7           | 4.068,9       |
| 2015.  | 02.    | 0,0  | 26,5                          | 13,5                         | 42,4                        | 47,4  | 26,8   | 85,4   | 2.925,8   | 4,1                                     | 917,6                  | 27,7           | 4.117,0       |
| 2015.  | 03.    | 0,0  | 47,0                          | 13,2                         | 42,6                        | 40,1  | 26,3   | 94,1   | 2.946,8   | 4,3                                     | 928,1                  | 26,9           | 4.169,3       |
| 2015.  | 04.    | 0,0  | 54,7                          | 12,9                         | 42,0                        | 44,7  | 26,3   | 97,9   | 3.020,8   | 4,6                                     | 922,0                  | 26,7           | 4.252,5       |
| 2015.  | 05.    | 0,0  | 53,1                          | 12,8                         | 41,6                        | 48,8  | 34,0   | 102,2  | 2.956,7   | 5,2                                     | 940,3                  | 27,8           | 4.222,5       |
| 2015.  | 06.    | 0,0  | 60,5                          | 10,8                         | 40,9                        | 48,6  | 33,8   | 91,5   | 2.973,2   | 6,1                                     | 938,7                  | 27,4           | 4.231,6       |
| 2015.  | 07.    | 0,0  | 65,1                          | 15,1                         | 41,0                        | 48,6  | 29,2   | 90,3   | 2.901,5   | 6,4                                     | 938,0                  | 26,8           | 4.162,1       |
| 2015.  | 08.    | 0,0  | 62,1                          | 12,0                         | 35,8                        | 48,6  | 24,1   | 91,5   | 2.901,1   | 6,4                                     | 942,4                  | 27,0           | 4.151,0       |
| 2015.  | 09.    | 0,0  | 71,8                          | 12,0                         | 27,0                        | 48,6  | 26,1   | 88,9   | 2.960,2   | 6,2                                     | 948,3                  | 26,3           | 4.215,2       |
| 2015.  | 10.    | 0,0  | 78,1                          | 11,5                         | 23,8                        | 48,6  | 20,7   | 89,5   | 2.978,7   | 4,9                                     | 956,3                  | 26,4           | 4.238,4       |
| 2015.  | 11.    | 0,0  | 75,3                          | 11,4                         | 22,7                        | 36,7  | 22,0   | 87,8   | 2.980,9   | 4,3                                     | 954,2                  | 26,6           | 4.221,8       |
| 2015.  | 12.    | 0,0  | 72,0                          | 4,8                          | 22,0                        | 39,4  | 28,3   | 86,4   | 2.972,6   | 4,2                                     | 937,0                  | 26,0           | 4.192,7       |

Konačni podaci za prosinac 2015. godine

Monetarni podaci ažurirani u skladu sa metodologijom MMF-a (Priručnik za monetarnu i finansijsku statistiku, 2000), od siječnja 2006. godine.

## Bilješka:

Do 2006. ukupna potraživanja od svih nivoa vlada i fondova (kratkoročno i dugoročno) prikazana su u tabeli kratkoročnih kredita (kolone 3, 4, 5, 6, 7) u ukupnom iznosu, jer izvorni podaci ne daju ročni strukturu potraživanja za vlade i fondove. Kratkoročni krediti predstavljaju potraživanja komercijalnih banaka od svih domaćih institucionalnih sektora do jedne godine, u domaćoj i inozemnoj valuti.



T15. Sektorska struktura dugoročnih kredita komercijalnih banaka

na kraju razdoblja, u milijunima KM -

## KREDITI DOMAĆIM INSTITUCIONALNIM SEKTORIMA

| Godina | Mjesec | Kredit<br>institucijama<br>BiH | Kredit<br>vladama<br>entiteta | Kredit<br>vladama<br>kantona | Kredit<br>vladama<br>općina | Kredit<br>fondovima<br>socijalne<br>zaštite | Kredit<br>ostalim<br>financijskim<br>institucijama | Kredit<br>nefinancijskim<br>javnim<br>poduzećima | Kredit<br>nefinancijskim<br>privatnim<br>poduzećima | Kredit<br>neprofitnim<br>organizacijama | Kredit<br>stanovništvu | Ostali krediti | Ukupno        |
|--------|--------|--------------------------------|-------------------------------|------------------------------|-----------------------------|---|--|--|---|---|------------------------|----------------|---------------|
| 1      | 2      | 3                              | 4                             | 5                            | 6                           | 7   | 8  | 9  | 10  | 11                                      | 12                     | 13             | 14 = 3+...+13 |
| 2006.  | 12.    | 0,0                            | 0,4                           | 1,3                          | 56,2                        | 0,6   | 31,8   | 167,7  | 2.592,7   | 10,3                                    | 3.893,0                | 1,5            | 6.755,6       |
| 2007.  | 12.    | 0,7                            | 8,8                           | 1,1                          | 92,3                        | 15,5  | 77,9   | 195,0  | 3.439,2   | 18,5                                    | 5.104,4                | 0,9            | 8.954,2       |
| 2008.  | 12.    | 1,7                            | 95,6                          | 0,9                          | 132,5                       | 13,5  | 73,9   | 177,2  | 4.142,2   | 19,5                                    | 6.051,1                | 0,5            | 10.708,6      |
| 2009.  | 12.    | 1,4                            | 89,2                          | 2,1                          | 155,5                       | 19,7  | 43,6   | 185,8  | 4.186,9   | 17,4                                    | 5.590,8                | 0,9            | 10.293,3      |
| 2010.  | 12.    | 0,1                            | 105,8                         | 40,2                         | 201,6                       | 26,5  | 27,0   | 270,8  | 4.309,5   | 17,4                                    | 5.522,3                | 9,1            | 10.530,3      |
| 2011.  | 12.    | 0,0                            | 233,2                         | 42,8                         | 251,1                       | 38,8  | 25,4   | 285,3  | 4.186,7   | 12,7                                    | 5.846,4                | 7,5            | 10.929,9      |
| 2012.  | 12.    | 0,0                            | 404,3                         | 68,7                         | 289,5                       | 28,4  | 19,3   | 313,0  | 4.248,8   | 16,3                                    | 5.875,2                | 7,9            | 11.271,3      |
| 2013.  | 12.    | 0,0                            | 418,6                         | 77,9                         | 299,4                       | 17,5  | 23,4   | 361,5  | 4.369,0   | 15,0                                    | 6.123,0                | 2,5            | 11.707,7      |
| 2014.  | 12.    | 0,0                            | 465,2                         | 161,2                        | 295,2                       | 77,1  | 20,0   | 351,4  | 4.429,6   | 9,7                                     | 6.491,7                | 2,3            | 12.303,3      |
| 2015.  | 12.    | 0,0                            | 391,7                         | 224,3                        | 281,7                       | 99,0  | 31,8   | 310,3  | 4.473,4   | 12,5                                    | 6.847,2                | 2,2            | 12.674,1      |
| 2015.  | 01.    | 0,0                            | 454,6                         | 165,2                        | 296,2                       | 76,2  | 20,1   | 339,8  | 4.348,9   | 10,7                                    | 6.511,5                | 2,2            | 12.225,4      |
|        | 02.    | 0,0                            | 451,6                         | 163,8                        | 294,4                       | 75,5  | 19,6   | 335,4  | 4.337,1   | 10,4                                    | 6.527,1                | 2,2            | 12.217,1      |
|        | 03.    | 0,0                            | 445,9                         | 184,7                        | 290,9                       | 74,6  | 20,1   | 330,9  | 4.328,4   | 10,1                                    | 6.583,4                | 2,2            | 12.271,0      |
|        | 04.    | 0,0                            | 445,1                         | 182,8                        | 289,0                       | 73,7  | 19,8   | 327,9  | 4.334,7   | 13,2                                    | 6.648,0                | 2,2            | 12.336,4      |
|        | 05.    | 0,0                            | 440,7                         | 181,3                        | 286,2                       | 72,9  | 21,4   | 324,8  | 4.348,6   | 13,4                                    | 6.695,9                | 2,4            | 12.387,6      |
|        | 06.    | 0,0                            | 446,9                         | 179,7                        | 284,7                       | 71,4  | 21,3   | 330,5  | 4.382,5   | 12,6                                    | 6.758,7                | 2,4            | 12.490,7      |
|        | 07.    | 0,0                            | 434,5                         | 193,4                        | 282,1                       | 69,7  | 22,8   | 325,7  | 4.380,2   | 12,1                                    | 6.783,4                | 2,4            | 12.506,2      |
|        | 08.    | 0,0                            | 417,2                         | 192,0                        | 285,9                       | 67,9  | 22,0   | 324,1  | 4.382,4   | 11,8                                    | 6.783,3                | 2,3            | 12.488,9      |
|        | 09.    | 0,0                            | 414,1                         | 205,5                        | 296,5                       | 66,0  | 21,6   | 322,8  | 4.367,4   | 13,3                                    | 6.802,0                | 2,2            | 12.511,4      |
|        | 10.    | 0,0                            | 414,9                         | 213,6                        | 284,5                       | 64,2  | 21,1   | 319,1  | 4.385,7   | 13,1                                    | 6.837,3                | 2,2            | 12.555,7      |
|        | 11.    | 0,0                            | 409,1                         | 210,1                        | 284,1                       | 95,3  | 22,1   | 319,9  | 4.425,5   | 12,8                                    | 6.845,8                | 2,2            | 12.626,8      |
|        | 12.    | 0,0                            | 391,7                         | 224,3                        | 281,7                       | 99,0  | 31,8   | 310,3  | 4.473,4   | 12,5                                    | 6.847,2                | 2,2            | 12.674,1      |

Konatni podaci za prosinac 2015. godine

Monetarni podaci ažurirani u skladu sa metodologijom MMF-a (Priručnik za monetarnu i finansijsku statistiku, 2000), od siječnja 2006. godine.

## Bilješka:

Do 2006. ukupna potraživanja od svih razina vlada i fondova (kratkoročno i dugoročno) prikazana su u tabeli kratkoročnih kredita (kolone 3, 4, 5, 6, 7) u ukupnom iznosu, jer izvorni podaci ne daju ročnu strukturu potraživanja za vlade i fondove. Dugoročni krediti predstavljaju potraživanja komercijalnih banaka od svih domaćih institucionalnih banaka od svih domaćih institucionalnih sektora preko jedne godine, u domaćoj i inostranoj valuti.

## T16: Kupovina i prodaja KM

u tisućama KM -

| Godina | Mjesec | Prodaja   | Kupovina  | Saldo     | Kumulativ<br>saldo |
|--------|--------|-----------|-----------|-----------|--------------------|
| 1      | 2      | 3         | 4         | 5(3-4)    | 6                  |
| 2006.  |        | 3.316.074 | 2.181.712 | 1.134.362 | 4.880.802          |
| 2007.  |        | 3.878.146 | 2.822.867 | 1.055.279 | 5.936.081          |
| 2008.  |        | 4.933.211 | 5.564.318 | -631.108  | 5.304.973          |
| 2009.  |        | 4.197.642 | 4.234.491 | -36.849   | 5.268.124          |
| 2010.  |        | 5.273.777 | 5.014.550 | 259.227   | 5.527.351          |
| 2011.  |        | 5.088.041 | 5.162.710 | -74.669   | 5.452.682          |
| 2012.  |        | 5.511.162 | 5.491.846 | 19.316    | 5.471.998          |
| 2013.  |        | 4.588.615 | 3.918.598 | 670.017   | 6.142.015          |
| 2014.  |        | 5.065.358 | 4.379.047 | 686.312   | 6.828.327          |
| 2015.  |        | 5.470.552 | 4.699.060 | 771.492   | 7.599.818          |
| 2015.  | 01.    | 472.061   | 561.201   | -89.140   | 6.739.187          |
|        | 02.    | 322.098   | 264.793   | 57.305    | 6.796.491          |
|        | 03.    | 370.530   | 422.571   | -52.040   | 6.744.451          |
|        | 04.    | 469.392   | 291.381   | 178.012   | 6.922.463          |
|        | 05.    | 426.891   | 304.539   | 122.353   | 7.044.815          |
|        | 06.    | 286.028   | 391.006   | -104.978  | 6.939.837          |
|        | 07.    | 809.656   | 537.466   | 272.190   | 7.212.027          |
|        | 08.    | 451.744   | 239.601   | 212.143   | 7.424.171          |
|        | 09.    | 422.386   | 568.784   | -146.398  | 7.277.773          |
|        | 10.    | 507.808   | 329.619   | 178.189   | 7.455.962          |
|        | 11.    | 426.043   | 287.207   | 138.836   | 7.594.798          |
|        | 12.    | 505.913   | 500.893   | 5.020     | 7.599.818          |



T.17: Prosječne obavezne rezerve u tisućama KM -

| Godina | Mjesec | Osnovica za<br>obračun<br>obavezne rezerve | Prosječne<br>obavezne rezerve | Prosječan saldo<br>računa obaveznih<br>rezervi kod | Razlika   |
|--------|--------|--|-------------------------------|--|-----------|
| 1      | 2      | 3  | 4                             | 5  | 6=5-4     |
| 2008.  |        | 17.320.130                                 | 2.961.865                     | 3.630.571  | 668.706   |
| 2009.  |        | 16.194.265                                 | 1.754.398                     | 3.010.417  | 1.256.019 |
| 2010.  |        | 15.617.849                                 | 1.624.905                     | 3.154.793  | 1.529.888 |
| 2011.  |        | 15.227.393                                 | 1.323.886                     | 2.959.315  | 1.635.429 |
| 2012.  |        | 14.755.574                                 | 1.257.850                     | 2.711.013  | 1.453.163 |
| 2013.  |        | 15.162.241                                 | 1.290.758                     | 3.103.865  | 1.813.107 |
| 2014.  |        | 15.999.278                                 | 1.370.137                     | 3.577.824  | 2.207.688 |
| 2015.  |        | 16.664.525                                 | 1.432.593                     | 3.770.500  | 2.337.907 |
| 2015.  | 01.    | 16.298.731                                 | 1.398.467                     | 3.696.751  | 2.298.284 |
|        | 02.    | 16.245.938                                 | 1.390.378                     | 3.561.880  | 2.171.503 |
|        | 03.    | 16.252.588                                 | 1.389.921                     | 3.598.180  | 2.208.258 |
|        | 04.    | 16.279.495                                 | 1.395.388                     | 3.583.339  | 2.187.952 |
|        | 05.    | 16.459.102                                 | 1.412.472                     | 3.724.305  | 2.311.834 |
|        | 06.    | 16.492.444                                 | 1.416.325                     | 3.712.298  | 2.295.973 |
|        | 07.    | 16.631.679                                 | 1.430.699                     | 3.721.056  | 2.290.357 |
|        | 08.    | 16.801.800                                 | 1.446.264                     | 3.815.465  | 2.369.201 |
|        | 09.    | 16.918.260                                 | 1.456.458                     | 3.838.335  | 2.381.877 |
|        | 10.    | 17.014.174                                 | 1.466.788                     | 3.888.759  | 2.421.971 |
|        | 11.    | 17.248.755                                 | 1.489.329                     | 4.038.778  | 2.549.448 |
|        | 12.    | 17.331.332                                 | 1.498.627                     | 4.066.850  | 2.568.223 |

**Bilješka:**

Od 1. siječnja 2008. stopa obvezne rezerve je povećana sa 15% na 18%.  
 Od 11. listopada 2008. stopa obvezne rezerve je smanjena sa 18% na 14%.  
 Od 1. siječnja 2009. stopa obvezne rezerve je 14% na depozite i pozajmljena sredstva s ugovorenim rokom dospijeća do jedne godine, a 10% na depozite i pozajmljena sredstva s ugovorenim rokom dospijeća preko jedne godine.  
 Od 1. svibnja 2009. stopa obvezne rezerve na depozite i pozajmljena sredstva s ugovorenim rokom dospijeća preko jedne godine iznosi 7%.  
 Od 1. veljače 2011. stopa obvezne rezerve na depozite i pozajmljena sredstva s ugovorenim rokom dospijeća do jedne godine je smanjena sa 14% na 10%, dok je stopa obvezne rezerve na depozite i pozajmljena sredstva s ugovorenim rokom dospijeća preko jedne godine ostala nepromijenjena.  
 Od 1. rujna 2014. stopa naknade se utvrđuje na osnovu ponderisanog prosjeka kamatnih stopa koje je u istom periodu na tržištu ostvarila Centralna banka na depozite investirane do mjesec dana, s tim da se na iznos obvezne rezerve obračunava 70% ili minimum nula, a na iznos sredstava iznad obavezne rezerve 90% od navedene stope ili minimum nula.  
 Od 1. svibnja 2015. godine Centralna banka obračunava naknadu banci na iznos sredstava te banke na računu rezervi kod Centralne banke u obračunskom razdoblju, kako slijedi:  
 - na iznos obavezne rezerve – prosjek EONIA-e koji je u istom periodu zabilježen na tržištu umanjten za 10 baznih poena, ili minimum nula,  
 - na iznos sredstava iznad obavezne rezerve – nulta stopa naknade.  
 Nulta stopa naknade na obveznu rezervu primjenjuje se u slučaju da je prosječna EONIA umanjena za 10 baznih poena imala negativnu vrijednost.

\*Osnovicu za obračun obvezne rezerve čine depoziti i pozajmljena sredstva u domaćoj i drugim valutama izraženi u KM.

T18: Transakcije u platnom prometu

u milijunima KM -

| Godina | Mjesec | RTGS            |        | ŽIROKLIRING     |        | UKUPNO          |        |
|--------|--------|-----------------|--------|-----------------|--------|-----------------|--------|
|        |        | br. transakcija | iznos  | br. transakcija | iznos  | br. transakcija | iznos  |
| 1      | 2      | 3               | 4      | 5               | 6      | 7=3+5           | 8=4+6  |
| 2006.  |        | 591.823         | 37.280 | 24.309.113      | 10.448 | 24.900.936      | 47.728 |
| 2007.  |        | 704.702         | 48.174 | 27.662.395      | 12.018 | 28.367.097      | 60.193 |
| 2008.  |        | 766.690         | 57.335 | 28.831.882      | 13.009 | 29.598.572      | 70.345 |
| 2009.  |        | 692.669         | 52.283 | 28.346.898      | 12.175 | 29.039.567      | 64.458 |
| 2010.  |        | 713.755         | 55.281 | 31.060.911      | 12.498 | 31.774.666      | 67.779 |
| 2011.  |        | 760.459         | 63.608 | 31.729.367      | 13.046 | 32.489.826      | 76.653 |
| 2012.  |        | 763.522         | 68.310 | 33.073.839      | 13.223 | 33.837.361      | 81.533 |
| 2013.  |        | 773.099         | 63.232 | 35.026.526      | 13.373 | 35.799.626      | 76.605 |
| 2014.  |        | 821.897         | 73.897 | 37.108.440      | 13.961 | 37.930.337      | 87.858 |
| 2015.  |        | 874.575         | 70.655 | 38.212.073      | 14.451 | 39.086.648      | 85.106 |
| 2015.  | 01.    | 58.966          | 5.157  | 2.716.830       | 969    | 2.775.796       | 6.126  |
|        | 02.    | 61.409          | 5.135  | 2.870.045       | 1.027  | 2.931.454       | 6.162  |
|        | 03.    | 73.174          | 5.859  | 3.294.303       | 1.194  | 3.367.477       | 7.053  |
|        | 04.    | 73.421          | 5.551  | 3.257.526       | 1.213  | 3.330.947       | 6.765  |
|        | 05.    | 67.828          | 5.404  | 3.022.918       | 1.131  | 3.090.746       | 6.534  |
|        | 06.    | 74.624          | 6.080  | 3.312.110       | 1.241  | 3.386.734       | 7.321  |
|        | 07.    | 79.264          | 6.394  | 3.386.093       | 1.285  | 3.465.357       | 7.679  |
|        | 08.    | 71.962          | 5.876  | 3.078.935       | 1.187  | 3.150.897       | 7.062  |
|        | 09.    | 74.327          | 6.341  | 3.212.365       | 1.234  | 3.286.692       | 7.575  |
|        | 10.    | 77.440          | 6.077  | 3.347.884       | 1.290  | 3.425.324       | 7.367  |
|        | 11.    | 73.711          | 5.702  | 3.131.792       | 1.230  | 3.205.503       | 6.932  |
|        | 12.    | 88.449          | 7.079  | 3.581.272       | 1.451  | 3.669.721       | 8.530  |



T19. Platna bilanca Bosne i Hercegovine

u milijunima KM -

| Godina   | TEKUĆI I KAPITALNI RAČUN |        |                     |                       |                    | Ukupno | FINANCIJSKI<br>RAČUN | NETO<br>POGREŠKE I<br>PROPUSTI |
|----------|--------------------------|--------|---------------------|-----------------------|--------------------|--------|----------------------|--------------------------------|
|          | Tekući račun             |        |                     |                       | Kapitalni<br>račun |        |                      |                                |
|          | Roba                     | Usluge | Primarni<br>dohodak | Sekundarni<br>dohodak |                    |        |                      |                                |
| 2007.    | -8.747                   | 2.129  | 670                 | 3.901                 | 415                | -1.632 | -1.766               | -134                           |
| 2008.    | -10.472                  | 2.186  | 943                 | 3.827                 | 383                | -3.132 | -3.300               | -167                           |
| 2009.    | -7.632                   | 1.748  | 955                 | 3.341                 | 350                | -1.238 | -1.131               | 107                            |
| 2010.    | -7.426                   | 1.953  | 413                 | 3.529                 | 389                | -1.142 | -957                 | 184                            |
| 2011.    | -8.080                   | 1.847  | 211                 | 3.540                 | 357                | -2.127 | -2.039               | 88                             |
| 2012.    | -8.002                   | 1.853  | 204                 | 3.679                 | 336                | -1.930 | -1.793               | 137                            |
| 2013.    | -7.316                   | 1.863  | 341                 | 3.695                 | 338                | -1.080 | -904                 | 176                            |
| 2014.    | -8.103                   | 1.916  | 181                 | 3.970                 | 443                | -1.592 | -1.352               | 240                            |
| 2015.    | -7.451                   | 2.033  | 271                 | 3.557                 | 370                | -1.218 | -1.026               | 192                            |
| 2012. Q1 | -1.798                   | 394    | 98                  | 828                   | 76                 | -402   | -532                 | -129                           |
| Q2       | -1.924                   | 477    | -108                | 930                   | 80                 | -544   | -408                 | 136                            |
| Q3       | -2.256                   | 553    | 100                 | 944                   | 91                 | -568   | -417                 | 151                            |
| Q4       | -2.024                   | 428    | 114                 | 978                   | 89                 | -416   | -436                 | -20                            |
| 2013. Q1 | -1.661                   | 397    | 77                  | 837                   | 78                 | -273   | -471                 | -198                           |
| Q2       | -1.676                   | 500    | -106                | 927                   | 80                 | -276   | -209                 | 66                             |
| Q3       | -1.922                   | 539    | 126                 | 951                   | 91                 | -215   | -12                  | 203                            |
| Q4       | -2.058                   | 428    | 244                 | 980                   | 89                 | -316   | -211                 | 105                            |
| 2014. Q1 | -1.795                   | 453    | 72                  | 833                   | 77                 | -361   | -470                 | -109                           |
| Q2       | -1.967                   | 456    | -89                 | 989                   | 85                 | -526   | -352                 | 174                            |
| Q3       | -2.191                   | 566    | 59                  | 1.071                 | 153                | -341   | -153                 | 188                            |
| Q4       | -2.150                   | 441    | 139                 | 1.077                 | 128                | -364   | -378                 | -14                            |
| 2015. Q1 | -1.627                   | 419    | 124                 | 867                   | 100                | -117   | -243                 | -126                           |
| Q2       | -1.947                   | 558    | 0                   | 899                   | 100                | -390   | -314                 | 76                             |
| Q3       | -2.004                   | 623    | 57                  | 895                   | 81                 | -348   | -156                 | 192                            |
| Q4       | -1.872                   | 433    | 90                  | 897                   | 89                 | -363   | -314                 | 50                             |

| T20: Tekući i kapitalni račun |           |        |        |           |        |           |        |           |                  |           |                    |           |                 | u milijunima KM - |        |       |  |
|-------------------------------|-----------|--------|--------|-----------|--------|-----------|--------|-----------|------------------|-----------|--------------------|-----------|-----------------|-------------------|--------|-------|--|
| Godina                        | Ukupno    |        |        |           | Roba   |           | Usluge |           | Primarni dohodak |           | Sekundarni dohodak |           | KAPITALNI RAČUN |                   |        |       |  |
|                               | Potražuje | Duguje | Saldo  | Potražuje | Duguje | Potražuje | Duguje | Potražuje | Duguje           | Potražuje | Duguje             | Potražuje | Duguje          | Potražuje         | Duguje | Saldo |  |
|                               |           |        |        |           |        |           |        |           |                  |           |                    |           |                 |                   |        |       |  |
| 2007.                         | 11.764    | 13.811 | -2.047 | 3.275     | 12.022 | 2.836     | 707    | 1.553     | 883              | 4.101     | 200                | 415       | 0               | 415               | 0      | 415   |  |
| 2008.                         | 12.543    | 16.058 | -3.515 | 3.883     | 14.355 | 2.968     | 782    | 1.656     | 713              | 4.036     | 209                | 383       | 0               | 383               | 0      | 383   |  |
| 2009.                         | 11.046    | 12.634 | -1.588 | 3.560     | 11.193 | 2.642     | 894    | 1.265     | 309              | 3.579     | 238                | 350       | 0               | 350               | 0      | 350   |  |
| 2010.                         | 12.200    | 13.731 | -1.531 | 4.775     | 12.201 | 2.757     | 804    | 881       | 468              | 3.787     | 257                | 389       | 0               | 389               | 0      | 389   |  |
| 2011.                         | 13.157    | 15.640 | -2.483 | 5.776     | 13.856 | 2.628     | 781    | 935       | 725              | 3.818     | 278                | 357       | 0               | 357               | 0      | 357   |  |
| 2012.                         | 13.310    | 15.576 | -2.266 | 5.844     | 13.846 | 2.638     | 785    | 871       | 667              | 3.957     | 277                | 336       | 0               | 336               | 0      | 336   |  |
| 2013.                         | 13.855    | 15.272 | -1.417 | 6.427     | 13.743 | 2.609     | 745    | 845       | 504              | 3.974     | 279                | 338       | 0               | 338               | 0      | 338   |  |
| 2014.                         | 14.514    | 16.549 | -2.036 | 6.620     | 14.723 | 2.701     | 785    | 925       | 744              | 4.268     | 298                | 443       | 0               | 443               | 0      | 443   |  |
| 2015.                         | 14.647    | 16.235 | -1.589 | 6.968     | 14.419 | 2.896     | 862    | 887       | 615              | 3.897     | 339                | 370       | 0               | 370               | 0      | 370   |  |
| 2012. Q1                      | 2.903     | 3.381  | -478   | 1.284     | 3.082  | 525       | 131    | 199       | 101              | 895       | 67                 | 76        | 0               | 76                | 0      | 76    |  |
| Q2                            | 3.487     | 4.111  | -624   | 1.601     | 3.525  | 669       | 192    | 218       | 326              | 998       | 68                 | 80        | 0               | 80                | 0      | 80    |  |
| Q3                            | 3.588     | 4.247  | -659   | 1.491     | 3.747  | 848       | 295    | 232       | 133              | 1.017     | 73                 | 91        | 0               | 91                | 0      | 91    |  |
| Q4                            | 3.332     | 3.836  | -504   | 1.467     | 3.491  | 595       | 167    | 222       | 108              | 1.047     | 70                 | 89        | 0               | 89                | 0      | 89    |  |
| 2013. Q1                      | 3.078     | 3.429  | -351   | 1.437     | 3.098  | 533       | 136    | 202       | 125              | 906       | 70                 | 78        | 0               | 78                | 0      | 78    |  |
| Q2                            | 3.641     | 3.997  | -355   | 1.748     | 3.424  | 683       | 184    | 213       | 319              | 997       | 70                 | 80        | 0               | 80                | 0      | 80    |  |
| Q3                            | 3.685     | 3.990  | -306   | 1.630     | 3.552  | 808       | 269    | 227       | 101              | 1.020     | 68                 | 91        | 0               | 91                | 0      | 91    |  |
| Q4                            | 3.451     | 3.856  | -405   | 1.611     | 3.669  | 585       | 157    | 204       | -41              | 1.051     | 71                 | 89        | 0               | 89                | 0      | 89    |  |
| 2014. Q1                      | 3.194     | 3.631  | -437   | 1.485     | 3.280  | 590       | 137    | 216       | 144              | 903       | 70                 | 77        | 0               | 77                | 0      | 77    |  |
| Q2                            | 3.581     | 4.192  | -611   | 1.643     | 3.610  | 647       | 191    | 230       | 320              | 1.060     | 71                 | 85        | 0               | 85                | 0      | 85    |  |
| Q3                            | 3.990     | 4.485  | -495   | 1.736     | 3.927  | 851       | 285    | 252       | 193              | 1.151     | 80                 | 153       | 0               | 153               | 0      | 153   |  |
| Q4                            | 3.749     | 4.241  | -493   | 1.755     | 3.906  | 614       | 172    | 226       | 87               | 1.153     | 76                 | 128       | 0               | 128               | 0      | 128   |  |
| 2015. Q1                      | 3.357     | 3.575  | -217   | 1.610     | 3.237  | 579       | 160    | 229       | 105              | 939       | 72                 | 100       | 0               | 100               | 0      | 100   |  |
| Q2                            | 3.700     | 4.190  | -490   | 1.743     | 3.691  | 760       | 202    | 209       | 209              | 988       | 88                 | 100       | 0               | 100               | 0      | 100   |  |
| Q3                            | 3.978     | 4.407  | -429   | 1.811     | 3.816  | 946       | 324    | 237       | 180              | 983       | 88                 | 81        | 0               | 81                | 0      | 81    |  |
| Q4                            | 3.611     | 4.064  | -452   | 1.803     | 3.675  | 610       | 177    | 211       | 121              | 987       | 91                 | 89        | 0               | 89                | 0      | 89    |  |



## T21: Finansijski račun

u milijunima KM -

| Godina   | FINANSIJSKI RAČUN       |                          |                       |                 | Ukupno |
|----------|-------------------------|--------------------------|-----------------------|-----------------|--------|
|          | Direktne<br>investicije | Portfolio<br>investicije | Ostale<br>investicije | Rezervna aktiva |        |
| 2007.    | -2.560                  | 4                        | -453                  | 1.242           | -1.766 |
| 2008.    | -1.315                  | 29                       | -1.551                | -462            | -3.300 |
| 2009.    | -344                    | 274                      | -957                  | -104            | -1.131 |
| 2010.    | -532                    | 173                      | -857                  | 258             | -957   |
| 2011.    | -674                    | 46                       | -1.378                | -33             | -2.039 |
| 2012.    | -506                    | 16                       | -1.375                | 73              | -1.793 |
| 2013.    | -383                    | 137                      | -1.366                | 709             | -904   |
| 2014.    | -717                    | 95                       | -1.443                | 712             | -1.352 |
| 2015.    | -403                    | 90                       | -1.594                | 881             | -1.026 |
| 2012. Q1 | -26                     | -7                       | -185                  | -314            | -532   |
| Q2       | -134                    | 44                       | -89                   | -230            | -408   |
| Q3       | -107                    | -18                      | -685                  | 394             | -417   |
| Q4       | -240                    | -4                       | -416                  | 224             | -436   |
| 2013. Q1 | -339                    | 51                       | -15                   | -168            | -471   |
| Q2       | -167                    | 25                       | -308                  | 241             | -209   |
| Q3       | 2                       | 21                       | -482                  | 447             | -12    |
| Q4       | 121                     | 40                       | -561                  | 189             | -211   |
| 2014. Q1 | -244                    | 8                        | -73                   | -161            | -470   |
| Q2       | -215                    | 27                       | -327                  | 163             | -352   |
| Q3       | -113                    | -19                      | -646                  | 625             | -153   |
| Q4       | -146                    | 79                       | -397                  | 85              | -378   |
| 2015. Q1 | -22                     | -14                      | -155                  | -52             | -243   |
| Q2       | -149                    | -42                      | -336                  | 213             | -314   |
| Q3       | -63                     | 68                       | -538                  | 378             | -156   |
| Q4       | -169                    | 79                       | -566                  | 342             | -314   |

## T22: Servisiranje vanjskog duga sektora vlade

u tisućama KM -

| Kreditor                                     | 2011.          | 2012.          | 2013.          | 2014.          | 2015.          |                |                |
|--|----------------|----------------|----------------|----------------|----------------|----------------|----------------|
|  |                |                |                |                | Glavnica       | Kamata         | Ukupno         |
| <b>Javni kreditori</b>                       | <b>269.064</b> | <b>339.601</b> | <b>617.207</b> | <b>693.718</b> | <b>416.148</b> | <b>99.469</b>  | <b>515.617</b> |
| <b>Međunarodne i regionalne organizacije</b> | <b>226.021</b> | <b>290.493</b> | <b>559.130</b> | <b>620.692</b> | <b>352.227</b> | <b>73.455</b>  | <b>425.682</b> |
| Evropska investicijska banka                 | 30.871         | 38.236         | 40.804         | 51.583         | 37.189         | 21.862         | 59.051         |
| Evropska banka za obnovu i razvoj            | 72.598         | 75.034         | 90.998         | 112.436        | 110.607        | 10.437         | 121.045        |
| Svjetska banka - IDA                         | 43.102         | 49.547         | 51.296         | 56.489         | 53.221         | 14.747         | 67.968         |
| Svjetska banka - IBRD <sup>1)</sup>          | 48.164         | 51.290         | 45.057         | 43.490         | 41.948         | 9.287          | 51.235         |
| Razvojna banka Vijeća Evrope <sup>1)</sup>   | 651            | 991            | 1.818          | 3.086          | 3.174          | 938            | 4.112          |
| Međunarodni fond za razvoj poljoprivrede     | 1.932          | 2.341          | 6.412          | 2.902          | 3.214          | 570            | 3.784          |
| MMF  | 15.463         | 64.134         | 318.723        | 338.799        | 95.050         | 11.627         | 106.677        |
| EUROFIMA                                     | 8.398          | 0              | 0              | 0              | 0              | 0              | 0              |
| Evropska komisija                            | 4.844          | 8.919          | 4.022          | 11.907         | 7.823          | 3.985          | 11.809         |
| <b>Vlada i vladine agencije</b>              | <b>43.043</b>  | <b>49.108</b>  | <b>58.077</b>  | <b>73.026</b>  | <b>63.921</b>  | <b>26.014</b>  | <b>89.935</b>  |
| Pariski klub <sup>1)</sup>                   | 28.470         | 30.493         | 31.746         | 33.811         | 26.091         | 12.254         | 38.344         |
| Saudijski fond za razvoj                     | 2.607          | 3.050          | 4.808          | 4.505          | 4.830          | 1.868          | 6.698          |
| Ostala bilateralna <sup>2)</sup>             | 11.966         | 15.566         | 21.523         | 34.710         | 33.001         | 11.891         | 44.892         |
| <b>Privatni kreditori</b>                    | <b>70.927</b>  | <b>73.682</b>  | <b>67.604</b>  | <b>67.177</b>  | <b>62.569</b>  | <b>3.137</b>   | <b>65.706</b>  |
| Londoni klub <sup>1)</sup>                   | 70.927         | 73.682         | 67.604         | 67.177         | 62.569         | 3.137          | 65.706         |
| <b>Ukupno</b>                                | <b>339.992</b> | <b>413.283</b> | <b>684.810</b> | <b>760.895</b> | <b>478.717</b> | <b>102.606</b> | <b>581.323</b> |

Izvor: Ministarstvo za financije i trezor BiH

<sup>1)</sup>Dug nastao prije 1992.<sup>2)</sup>Ostala bilateralna sadrži sljedeće kreditore: Fortis banka, Vlada Japana, OPEC, KFW, Vlada Španije, Izvoz-Uvoz Banka Koreje (EximBank), Austrijska banka, Belgija, Banka za rad i privredu (Bawag), Raiffaisen banka.



T23: Vanjski dug opšte vlade BiH po kreditorima\*\*

u tisućama KM -

| Kreditor                                     | 2009.            | 2010.            | 2011.            | 2012.            | 2013.            | 2014.            | 31.12.2015.*     |
|--|------------------|------------------|------------------|------------------|------------------|------------------|------------------|
| <b>Javni kreditori</b>                       |                  |                  |                  |                  |                  |                  |                  |
| <b>Međunarodne i regionalne organizacije</b> |                  |                  |                  |                  |                  |                  |                  |
| Evropska investicijska banka                 | 368.263          | 537.870          | 704.579          | 973.305          | 1.197.893        | 1.461.725        | 1.549.248        |
| Evropska banka za obnovu i razvoj            | 357.804          | 427.819          | 481.540          | 677.713          | 895.992          | 1.012.997        | 982.148          |
| Svjetska banka - IDA                         | 1.497.460        | 1.738.590        | 1.803.033        | 1.769.456        | 1.692.110        | 1.804.537        | 1.931.027        |
| Svjetska banka - IBRD <sup>3)</sup>          | 571.289          | 657.000          | 694.148          | 677.664          | 624.593          | 715.638          | 854.582          |
| Evropska razvojna banka                      | 31.834           | 35.843           | 37.180           | 36.776           | 35.180           | 63.239           | 74.890           |
| Međunarodni fond za razvoj                   | 56.108           | 64.100           | 68.235           | 70.302           | 69.067           | 74.676           | 78.478           |
| Međunarodni monetarni fond                   | 388.705          | 762.071          | 784.851          | 950.444          | 851.771          | 1.061.656        | 1.036.624        |
| EUROFIMA <sup>1)</sup>                       | 13.146           | 7.839            | 0                | 0                | 0                | 0                | 0                |
| Evropska komisija                            | 78.233           | 74.322           | 70.410           | 62.587           | 250.346          | 242.323          | 234.706          |
| Ostalo <sup>2)</sup>                         | 10.295           | 14.163           | 14.033           | 12.690           | 13.644           | 20.460           | 43.912           |
| <b>Vlada i vladine agencije</b>              |                  |                  |                  |                  |                  |                  |                  |
| Saudijski razvojni fond                      | 24.605           | 24.519           | 33.780           | 49.628           | 68.419           | 86.457           | 101.893          |
| Pariski klub <sup>1)</sup>                   | 628.455          | 834.959          | 825.224          | 781.672          | 755.540          | 815.779          | 771.129          |
| Japan  | 57.642           | 69.858           | 73.248           | 62.324           | 48.251           | 47.081           | 51.160           |
| Kuvait <sup>1)</sup>                         | 29.381           | 30.829           | 28.997           | 27.971           | 24.213           | 23.485           | 15.541           |
| Ostalo <sup>3,4)</sup>                       | 198.101          | 316.369          | 395.378          | 446.030          | 468.033          | 498.354          | 511.800          |
| <b>Privatni kreditori</b>                    |                  |                  |                  |                  |                  |                  |                  |
| Londonski klub <sup>1)</sup>                 | 651.298          | 599.205          | 541.875          | 479.306          | 416.737          | 354.168          | 291.599          |
| Ostalo                                       | 73.717           | 90.687           | 106.621          | 133.936          | 151.182          | 159.511          | 162.516          |
| <b>Ukupno</b>                                | <b>5.236.336</b> | <b>6.291.044</b> | <b>6.663.132</b> | <b>7.211.804</b> | <b>7.562.971</b> | <b>8.442.288</b> | <b>8.691.248</b> |

Izvor: Izvješće Ministarstva finansija i trezora BiH.

Napomena: Stanje duga je dobijeno preračunom valute u kojoj je kredit ugovoren u KM po tačajnoj listi CBBiH važećoj za promatrani datum.

1) Dug nastao prije 1992.

2) Uključuje OPEC fond.

3) Uključuje i izravno zaduženje entitetskih vlada.

4) Ova kategorija uključuje: BAWAG, Izvozno-uvoznu banku Koreje, KFW, Vlade Belgije i Španjolske.

5) Uključuje stari i novi dug.

\* Preliminarni podaci

\*\* Podaci revidirani sukladno s primljenim izvješćem od Ministarstva finansija i trezora BiH od 18.03.2016. i uključuju kredit JP Putevi i direktan dug Brčko Distrikta.

T24: Devizne rezerve CBBiH

na kraju razdoblja, u milijunima KM -

| Godina , Mjesec |             | Bruto devizne rezerve         |                                   |        |                                  |      |         | Neto devizne rezerve | Monetarna pasiva | Neto strana aktiva CBBiH |          |
|-----------------|-------------|-------------------------------|-----------------------------------|--------|----------------------------------|------|---------|----------------------|------------------|--------------------------|----------|
| Zlato           | Držanje SDR | Strana valuta u trezoru CBBiH | Depoziti kod nerezidentnih banaka | Ostalo | Investicije u vrijednosne papire |      |         |                      |                  |                          |          |
| 1               | 2           | 3                             | 4                                 | 5      | 6                                | 7    | 8       | 9=3+...+8            | 10               | 11                       | 12=10-11 |
| 2006.           | 12.         | 0,0                           | 0,6                               | 55,2   | 4.951,4                          | 51,3 | 393,3   | 5.451,7              | 5.450,7          | 5.182,6                  | 268,1    |
| 2007.           | 12.         | 0,0                           | 0,4                               | 40,1   | 5.971,1                          | 80,7 | 606,2   | 6.698,5              | 6.697,6          | 6.303,9                  | 393,7    |
| 2008.           | 12.         | 0,0                           | 0,4                               | 212,2  | 4.727,9                          | 49,9 | 1.305,3 | 6.295,7              | 6.294,8          | 5.227,5                  | 567,3    |
| 2009.           | 12.         | 63,3                          | 5,7                               | 107,4  | 3.298,0                          | 2,2  | 2.735,4 | 6.212,1              | 6.211,2          | 5.705,5                  | 505,7    |
| 2010.           | 12.         | 66,9                          | 0,0                               | 102,2  | 3.000,8                          | 2,7  | 3.285,1 | 6.457,7              | 6.456,3          | 5.969,6                  | 486,8    |
| 2011.           | 12.         | 151,3                         | 1,1                               | 93,6   | 4.385,6                          | 0,0  | 1.792,0 | 6.423,6              | 6.422,5          | 5.915,1                  | 507,4    |
| 2012.           | 12.         | 159,0                         | 4,5                               | 133,2  | 2.334,5                          | 0,0  | 3.877,4 | 6.508,6              | 6.507,4          | 5.987,0                  | 520,4    |
| 2013.           | 12.         | 164,1                         | 2,7                               | 91,6   | 2.217,6                          | 0,0  | 4.592,3 | 7.068,3              | 7.067,3          | 6.659,2                  | 408,1    |
| 2014.           | 12.         | 182,7                         | 5,2                               | 71,8   | 2.181,7                          | 0,0  | 5.384,1 | 7.825,6              | 7.824,5          | 7.293,1                  | 531,4    |
| 2015.           | 12.         | 182,3                         | 3,8                               | 128,5  | 1.003,6                          | 0,0  | 7.288,1 | 8.606,3              | 8.605,0          | 8.064,6                  | 540,4    |
| 2015.           | 01.         | 213,1                         | 5,4                               | 83,8   | 1.987,8                          | 0,0  | 5.505,0 | 7.795,1              | 7.794,0          | 7.207,1                  | 586,8    |
|                 | 02.         | 202,6                         | 9,3                               | 89,3   | 1.903,8                          | 0,0  | 5.638,2 | 7.843,1              | 7.841,2          | 7.261,9                  | 579,3    |
|                 | 03.         | 264,8                         | 9,5                               | 97,2   | 1.201,8                          | 0,0  | 6.283,5 | 7.796,8              | 7.795,2          | 7.209,4                  | 585,9    |
|                 | 04.         | 202,0                         | 9,3                               | 110,3  | 1.365,8                          | 0,0  | 6.250,1 | 7.937,5              | 7.936,2          | 7.390,6                  | 545,6    |
|                 | 05.         | 203,6                         | 6,5                               | 119,9  | 1.397,1                          | 0,0  | 6.324,0 | 8.051,1              | 8.049,7          | 7.509,7                  | 540,0    |
|                 | 06.         | 197,7                         | 6,5                               | 61,7   | 1.113,2                          | 0,0  | 6.533,2 | 7.912,3              | 7.911,1          | 7.404,6                  | 506,5    |
|                 | 07.         | 187,7                         | 6,5                               | 71,2   | 1.063,5                          | 0,0  | 6.879,9 | 8.208,9              | 8.206,8          | 7.680,0                  | 526,8    |
|                 | 08.         | 189,0                         | 3,6                               | 83,7   | 1.041,5                          | 0,0  | 7.085,1 | 8.402,9              | 8.400,8          | 7.888,9                  | 511,9    |
|                 | 09.         | 186,8                         | 3,6                               | 94,5   | 628,0                            | 0,0  | 7.363,1 | 8.276,0              | 8.274,2          | 7.742,5                  | 531,7    |
|                 | 10.         | 194,6                         | 6,6                               | 101,8  | 932,3                            | 0,0  | 7.247,4 | 8.482,8              | 8.480,5          | 7.923,7                  | 556,8    |
|                 | 11.         | 188,8                         | 3,8                               | 106,9  | 662,6                            | 0,0  | 7.665,9 | 8.628,1              | 8.626,3          | 8.059,6                  | 566,7    |
|                 | 12.         | 182,3                         | 3,8                               | 128,5  | 1.003,6                          | 0,0  | 7.288,1 | 8.606,3              | 8.605,0          | 8.064,6                  | 540,4    |

Konačni podaci za prosinac 2015. godine.

Monetarni podaci ažurirani u skladu sa metodologijom MMF-a (Priručnik za monetarnu i financijsku statistiku, 2000), od januara 2006. godine.

Bilješka. Bruto devizne rezerve čine stanja bilančnih pozicija kratkoročne strane aktive CBBiH (zlato, raspolaganje CBBiH SDR, devize u trezoru CBBiH, prenosivi depoziti u stranoj valuti kod nerezidentnih banaka i ostalo) i investiranja u vrijednosne papire od jula 2006. po odluci Investicijskog komiteta CBBiH. Neto devizne rezerve predstavljaju razliku između bruto deviznih rezervi i obveza prema nerezidentima. Monetarnu pasivu CBBiH čine novac izvan monetarnih vlasti i depoziti rezidenata kod monetarnih vlasti. Neto strana aktiva CBBiH predstavlja razliku između neto deviznih rezervi i monetarne pasive CBBiH.



## T25: Vanjskotrgovinska razmjena

u milijunima KM -

| Godina | Mjesec | Izvoz robe | Uvoz robe | Saldo izvoza i<br>uvoza robe | Pokrivenost<br>uvoza izvozom u<br>% |
|--------|--------|------------|-----------|------------------------------|-------------------------------------|
| 1      | 2      | 3          | 4         | 5=(3-4)                      | 6=(3/4)x100                         |
| 2006.  |        | 5.164      | 11.389    | -6.224                       | 45,3                                |
| 2007.  |        | 5.937      | 13.898    | -7.962                       | 42,7                                |
| 2008.  |        | 6.712      | 16.293    | -9.581                       | 41,2                                |
| 2009.  |        | 5.530      | 12.348    | -6.818                       | 44,8                                |
| 2010.  |        | 7.096      | 13.616    | -6.521                       | 52,1                                |
| 2011.  |        | 8.222      | 15.525    | -7.303                       | 53,0                                |
| 2012.  |        | 7.858      | 15.253    | -7.395                       | 51,5                                |
| 2013.  |        | 8.380      | 15.170    | -6.790                       | 55,2                                |
| 2014.  |        | 8.682      | 16.199    | -7.518                       | 53,9                                |
| 2015.  |        | 8.987      | 15.852    | -6.864                       | 57,0                                |
| 2015.  | 01.    | 649        | 983       | -334                         | 66,0                                |
|        | 02.    | 715        | 1.210     | -495                         | 59,1                                |
|        | 03.    | 756        | 1.379     | -622                         | 54,9                                |
|        | 04.    | 758        | 1.365     | -607                         | 55,5                                |
|        | 05.    | 731        | 1.374     | -644                         | 53,2                                |
|        | 06.    | 775        | 1.340     | -565                         | 57,8                                |
|        | 07.    | 809        | 1.485     | -676                         | 54,5                                |
|        | 08.    | 709        | 1.276     | -568                         | 55,5                                |
|        | 09.    | 790        | 1.395     | -605                         | 56,6                                |
|        | 10.    | 808        | 1.449     | -641                         | 55,7                                |
|        | 11.    | 765        | 1.305     | -540                         | 58,6                                |
|        | 12.    | 723        | 1.289     | -566                         | 56,1                                |

**Bilješka:** Korišteni su najnoviji podaci Agencije za statistiku Bosne i Hercegovine o vrijednosti uvoza robe po specijalnom sistemu trgovine i nisu uključena prilagođenja obuhvata i vrijednosti koja se rade u svrhu izvještavanja o platnoj bilanci.

T26: BiH izvoz po zemljama destinacije

u tisućama KM -

| Godina | Mjesec | Njemačka  | Hrvatska  | Srbija*   | Italija   | Slovenija | Austrija | Crna Gora* | Druge zemlje | Ukupno    |
|--------|--------|-----------|-----------|-----------|-----------|-----------|----------|------------|--------------|-----------|
| 2006.  |        | 668.733   | 965.258   | 681.764   | 713.413   | 629.633   | 313.807  | -          | 1.191.688    | 5.164.296 |
| 2007.  |        | 762.169   | 1.090.120 | 770.717   | 779.102   | 645.369   | 369.608  | 155.707    | 1.363.793    | 5.936.584 |
| 2008.  |        | 913.488   | 1.156.836 | 942.277   | 843.065   | 614.875   | 415.224  | 231.444    | 1.594.482    | 6.711.690 |
| 2009.  |        | 814.110   | 944.144   | 741.441   | 702.356   | 463.129   | 325.370  | 229.506    | 1.311.143    | 5.531.199 |
| 2010.  |        | 1.085.936 | 1.070.626 | 894.775   | 862.022   | 611.744   | 470.584  | 310.180    | 1.789.638    | 7.095.505 |
| 2011.  |        | 1.215.957 | 1.204.440 | 1.001.879 | 963.546   | 706.818   | 619.042  | 300.430    | 2.210.001    | 8.222.112 |
| 2012.  |        | 1.210.103 | 1.165.019 | 710.002   | 939.241   | 653.304   | 654.764  | 249.230    | 2.276.299    | 7.857.962 |
| 2013.  |        | 1.310.844 | 1.194.637 | 766.745   | 1.003.294 | 686.503   | 687.565  | 270.745    | 2.459.942    | 8.380.275 |
| 2014.  |        | 1.317.490 | 955.047   | 800.690   | 1.195.438 | 697.785   | 755.827  | 293.818    | 2.665.647    | 8.681.742 |
| 2015.  |        | 1.412.906 | 925.166   | 770.695   | 1.214.930 | 748.870   | 743.062  | 262.844    | 2.908.721    | 8.987.194 |
| 2015.  | 01.    | 110.050   | 55.716    | 61.740    | 101.834   | 51.449    | 51.961   | 25.466     | 190.894      | 649.110   |
|        | 02.    | 112.416   | 80.823    | 67.049    | 92.101    | 55.167    | 50.174   | 33.069     | 224.541      | 715.340   |
|        | 03.    | 117.467   | 74.299    | 71.278    | 102.467   | 65.112    | 62.761   | 23.575     | 239.482      | 756.441   |
|        | 04.    | 118.469   | 74.567    | 67.689    | 97.614    | 59.906    | 65.138   | 24.415     | 250.024      | 757.821   |
|        | 05.    | 112.472   | 81.281    | 62.843    | 97.163    | 60.868    | 61.460   | 21.998     | 232.482      | 730.567   |
|        | 06.    | 119.504   | 85.705    | 67.692    | 115.909   | 63.632    | 75.937   | 20.718     | 225.945      | 775.042   |
|        | 07.    | 121.854   | 87.448    | 66.977    | 129.492   | 61.957    | 75.047   | 19.545     | 246.939      | 809.259   |
|        | 08.    | 112.649   | 69.918    | 64.286    | 87.045    | 60.226    | 60.138   | 19.168     | 235.132      | 708.562   |
|        | 09.    | 126.723   | 88.428    | 60.418    | 101.199   | 72.996    | 68.249   | 18.864     | 253.152      | 790.028   |
|        | 10.    | 130.944   | 84.898    | 64.907    | 102.227   | 67.930    | 69.524   | 19.416     | 267.669      | 807.515   |
|        | 11.    | 130.006   | 67.912    | 54.242    | 93.486    | 69.066    | 58.928   | 15.734     | 275.179      | 764.553   |
|        | 12.    | 100.352   | 74.171    | 61.572    | 94.394    | 60.562    | 43.746   | 20.877     | 267.282      | 722.956   |

**Bilješka:** Kao kriterij za prikazivanje zemlje izvoza korišten je procenat učešća izvoza u tu zemlju u odnosu na ukupan bh. izvoz za 2010. U skladu s prethodno navedenim, sve zemlje u koje je izvoz veći od 4% ukupnog bh. izvoza u 2010. iskazane su posebno, dok su ostale zemlje prikazane u koloni "Druge zemlje".

Do 12. 2. 2007. podaci o izvozu u Srbiju i Crnu Goru su prikazani kao izvoz u Srbiju, a od tog datuma se Srbija i Crna Gora prikazuju kao zasebne zemlje.



## T27: BiH Uvoz po zemljama porijekla

- u hiljadama KM -

| Godina | Mjesec | Hrvatska  | Srbija*   | Njemačka  | Italija   | Ruska Federacija | Slovenija | Kina      | Austrija | SAD     | Mađarska | Druge zemlje | Ukupno     |
|--------|--------|-----------|-----------|-----------|-----------|------------------|-----------|-----------|----------|---------|----------|--------------|------------|
| 2006.  |        | 1.946.914 | 1.116.167 | 1.417.257 | 1.020.542 | 254.626          | 860.684   | 391.090   | 456.213  | 220.622 | 394.682  | 3.309.988    | 11.388.785 |
| 2007.  |        | 2.449.198 | 1.408.588 | 1.742.880 | 1.255.982 | 277.902          | 884.579   | 597.930   | 535.957  | 298.658 | 478.958  | 3.967.610    | 13.898.242 |
| 2008.  |        | 2.779.927 | 1.726.195 | 1.914.630 | 1.520.914 | 344.006          | 963.337   | 748.615   | 606.290  | 524.553 | 719.598  | 4.444.452    | 16.292.516 |
| 2009.  |        | 1.855.136 | 1.283.006 | 1.395.705 | 1.243.234 | 865.684          | 758.953   | 557.106   | 455.395  | 325.140 | 401.304  | 3.214.517    | 12.355.179 |
| 2010.  |        | 2.058.946 | 1.429.477 | 1.424.980 | 1.210.391 | 1.189.105        | 808.852   | 655.539   | 489.083  | 485.491 | 416.780  | 3.447.593    | 13.616.238 |
| 2011.  |        | 2.226.507 | 1.465.645 | 1.648.403 | 1.381.687 | 1.635.091        | 828.564   | 774.881   | 491.679  | 626.711 | 379.214  | 4.067.045    | 15.525.428 |
| 2012.  |        | 2.202.545 | 1.431.534 | 1.725.796 | 1.429.362 | 1.493.885        | 803.360   | 816.377   | 504.094  | 388.173 | 412.951  | 4.044.863    | 15.252.942 |
| 2013.  |        | 1.956.353 | 1.485.608 | 1.734.842 | 1.482.256 | 1.505.995        | 754.344   | 914.082   | 519.291  | 384.852 | 441.535  | 3.990.634    | 15.169.793 |
| 2014.  |        | 1.851.693 | 1.629.521 | 1.869.564 | 1.653.565 | 1.292.467        | 763.235   | 1.359.548 | 532.109  | 475.375 | 433.638  | 4.338.562    | 16.199.278 |
| 2015.  |        | 1.673.161 | 1.728.490 | 1.914.225 | 1.758.289 | 910.072          | 773.559   | 1.091.670 | 560.924  | 441.158 | 411.579  | 4.588.564    | 15.851.692 |
| 2015.  | 01.    | 100.875   | 95.935    | 120.065   | 105.667   | 31.116           | 50.747    | 86.503    | 37.572   | 35.314  | 30.143   | 288.875      | 982.812    |
|        | 02.    | 111.277   | 117.274   | 143.336   | 126.928   | 88.789           | 57.214    | 100.288   | 43.674   | 41.285  | 30.984   | 349.320      | 1.210.370  |
|        | 03.    | 132.521   | 146.824   | 173.467   | 141.421   | 95.578           | 66.522    | 112.555   | 46.156   | 35.203  | 37.306   | 391.376      | 1.378.928  |
|        | 04.    | 157.014   | 155.148   | 168.830   | 157.696   | 36.599           | 70.096    | 78.309    | 51.417   | 45.406  | 34.109   | 410.351      | 1.364.975  |
|        | 05.    | 140.343   | 144.080   | 156.500   | 172.695   | 109.936          | 64.297    | 83.369    | 45.373   | 37.529  | 29.844   | 390.497      | 1.374.463  |
|        | 06.    | 141.672   | 144.972   | 161.698   | 161.902   | 83.559           | 65.685    | 85.165    | 50.377   | 33.902  | 30.957   | 380.608      | 1.340.497  |
|        | 07.    | 166.010   | 153.502   | 173.867   | 167.410   | 136.320          | 73.590    | 94.165    | 47.290   | 39.067  | 35.776   | 398.302      | 1.485.298  |
|        | 08.    | 145.712   | 159.358   | 151.102   | 112.453   | 78.339           | 55.137    | 87.636    | 36.770   | 45.240  | 40.733   | 363.841      | 1.276.321  |
|        | 09.    | 155.877   | 162.257   | 167.647   | 145.838   | 51.074           | 69.304    | 91.057    | 53.687   | 37.351  | 37.419   | 423.782      | 1.395.294  |
|        | 10.    | 156.348   | 162.514   | 189.599   | 160.862   | 78.314           | 70.356    | 93.459    | 55.595   | 31.107  | 34.252   | 416.303      | 1.448.711  |
|        | 11.    | 135.196   | 135.429   | 158.459   | 158.406   | 77.764           | 60.234    | 87.453    | 47.040   | 24.977  | 33.648   | 386.044      | 1.304.651  |
|        | 12.    | 130.316   | 151.196   | 149.656   | 147.010   | 42.685           | 70.376    | 91.712    | 45.972   | 34.776  | 36.408   | 389.264      | 1.289.372  |

**Bilješka:** Kao kriterij za prikazivanje zemlje uvoza korišten je procenat udjela uvoza iz te zemlju u odnosu na ukupan BiH uvoz za 2010. U skladu s navedenim, sve zemlje iz kojih je uvoz veći od 3% ukupnog bh. uvoza u 2010. iskazane su posebno, dok su ostale zemlje prikazane u stupcu "Druge zemlje".  
Do 12.2.2007. podaci o uvozu iz Srbije uključivali su i uvoz iz Crne Gore, a od tog datuma uvoz iz Crne Gore obuhvaćen je uvozom predstavljanim u koloni "Druge zemlje".

T28: Struktura izvoza i uvoza robe po proizvodima

| Grupa proizvoda  | Izvoz robe     |                |                |                |                | Uvoz robe       |                 |                 |                 |                 |
|--|----------------|----------------|----------------|----------------|----------------|-----------------|-----------------|-----------------|-----------------|-----------------|
|  | 2011.          | 2012.          | 2013.          | 2014.          | 2015.          | 2011.           | 2012.           | 2013.           | 2014.           | 2015.           |
| <b>Ukupno</b>  | <b>8.222,1</b> | <b>7.828,9</b> | <b>8.389,3</b> | <b>8.881,7</b> | <b>8.917,3</b> | <b>15.225,4</b> | <b>15.252,9</b> | <b>15.169,8</b> | <b>16.199,3</b> | <b>15.853,7</b> |
| Zemljine i proizvodi životinjskog podrijetla   | 129,0          | 134,3          | 127,5          | 114,6          | 189,1          | 414,6           | 425,0           | 442,7           | 456,7           | 520,4           |
| Proizvodi biljnog podrijetla   | 101,7          | 91,1           | 128,8          | 158,9          | 202,1          | 588,8           | 705,8           | 663,6           | 710,3           | 756,8           |
| Masti i ulja životinjskog podrijetla i biljnog podrijetla  | 58,2           | 75,9           | 92,6           | 99,3           | 118,6          | 146,4           | 171,9           | 162,3           | 150,7           | 167,3           |
| Pretvrađene preradbeno   | 323,3          | 336,7          | 324,9          | 382,5          | 307,8          | 1.527,1         | 1.512,8         | 1.483,8         | 1.414,2         | 1.446,5         |
| Proizvodi mineralnog podrijetla  | 1.316,0        | 872,0          | 1.091,9        | 947,1          | 738,2          | 3.456,7         | 3.229,0         | 3.045,2         | 2.813,2         | 2.258,0         |
| Proizvodi hemijske industrije i izrodnih industrija  | 570,6          | 533,2          | 531,6          | 601,5          | 705,0          | 1.475,5         | 1.522,5         | 1.475,4         | 1.555,3         | 1.571,9         |
| Plastične mase, guma i kaučuk  | 166,0          | 202,7          | 229,0          | 249,2          | 284,1          | 800,4           | 846,8           | 858,8           | 949,6           | 1.007,3         |
| Koža i tkanine   | 178,9          | 179,8          | 170,8          | 147,2          | 161,8          | 382,1           | 397,8           | 426,1           | 482,3           | 462,8           |
| Drvo i proizvodi od drveta   | 504,4          | 507,4          | 579,5          | 645,0          | 668,9          | 168,2           | 158,0           | 165,3           | 191,3           | 206,2           |
| Čelomoze, papir i karton i njihovi proizvodi   | 234,9          | 224,7          | 233,5          | 230,1          | 260,1          | 328,4           | 353,3           | 352,3           | 387,4           | 382,7           |
| Tekstil i tekstilni proizvodi  | 353,1          | 332,2          | 371,4          | 425,2          | 494,7          | 754,9           | 734,7           | 827,3           | 986,2           | 1.023,5         |
| Odobci, željezo, bakar i drugi proizvodi   | 461,4          | 470,1          | 537,2          | 606,2          | 639,9          | 230,1           | 251,1           | 276,7           | 329,2           | 335,7           |
| Proizvodi od kamena, gipsa, cementa i sličnih materijala, keramički proizvodi, staklo i stakleni proizvodi | 49,3           | 49,0           | 52,3           | 62,7           | 52,9           | 296,9           | 284,3           | 280,8           | 302,9           | 313,8           |
| Bazni, plemeniti metali i njihovi proizvodi, dragi i poludragi kamenci                                     | 12,1           | 18,7           | 36,2           | 12,9           | 12,1           | 14,2            | 11,5            | 12,5            | 13,9            | 12,7            |
| Bazni metali i proizvodi od baznih metala  | 1.934,6        | 1.908,8        | 1.753,9        | 1.749,1        | 1.652,0        | 1.384,0         | 1.330,1         | 1.399,8         | 1.500,3         | 1.536,0         |
| Strojevi, aparati, mehanizmi i električni uređaji  | 815,1          | 791,3          | 859,6          | 939,5          | 1.018,1        | 1.870,2         | 1.881,1         | 1.866,6         | 2.338,0         | 2.198,1         |
| Transportna sredstva i njihovi dijelovi i pribor   | 189,0          | 205,0          | 260,4          | 299,9          | 317,2          | 1.053,7         | 909,9           | 936,7           | 1.037,8         | 1.070,5         |
| Kalupi, igle, glazbeni i medicinski instrumenti  | 19,0           | 19,5           | 17,1           | 17,2           | 20,6           | 191,7           | 211,7           | 181,2           | 192,4           | 218,8           |
| Oružje i municija; njihovi dijelovi i pribor   | 44,5           | 79,0           | 63,3           | 92,1           | 136,1          | 3,7             | 4,5             | 7,9             | 6,3             | 7,0             |
| Bazni proizvodi  | 760,1          | 811,2          | 858,5          | 944,4          | 1.007,7        | 231,3           | 309,3           | 305,0           | 350,2           | 356,1           |
| Umjetnička djela, kolekcionarski predmeti i antikviteti  | 0,8            | 0,0            | 0,2            | 0,1            | 0,2            | 1,3             | 0,5             | 0,3             | 0,4             | 0,4             |
| Nerazvrstano   | 0,0            | 0,0            | 0,0            | 0,0            | 0,0            | 0,1             | 0,0             | 0,0             | 0,0             | 0,0             |

## Bilješka:

- Izvor ovih podataka je Agencija za statistiku Bosne i Hercegovine.
- Podaci su klasifikovani prema Harmonizovanom sustavu kodova Svjetske trgovinske organizacije.



T29: Pregled prosječnih srednjih tečajeva konvertibilne marke

| Godina | Mjesec | EMU<br>EUR<br>1 | Hrvatska<br>HRK<br>100 | Mađarska<br>HUF<br>100 | Turska<br>TRY<br>1 | Švicarska<br>CHF<br>1 | V. Britanija<br>GBP<br>1 | SAD<br>USD<br>1 | Srbija<br>RSD<br>100 |
|--------|--------|-----------------|------------------------|------------------------|--------------------|-----------------------|--------------------------|-----------------|----------------------|
| 2006.  |        | 1,955830        | 26,703006              | 0,741214               | 1,090541           | 1,243337              | 2,869188                 | 1,559433        | 2,327066             |
| 2007.  |        | 1,955830        | 26,653716              | 0,778418               | 1,095670           | 1,190857              | 2,858739                 | 1,429542        | 2,446287             |
| 2008.  |        | 1,955830        | 27,072193              | 0,778567               | 1,030147           | 1,233196              | 2,462700                 | 1,336615        | 2,406718             |
| 2009.  |        | 1,955830        | 26,641714              | 0,698858               | 0,904894           | 1,295257              | 2,195821                 | 1,406763        | 2,083674             |
| 2010.  |        | 1,955830        | 26,836049              | 0,710646               | 0,979613           | 1,417637              | 2,280434                 | 1,476950        | 1,903300             |
| 2011.  |        | 1,955830        | 26,296474              | 0,702511               | 0,840993           | 1,589068              | 2,253721                 | 1,406117        | 1,918824             |
| 2012.  |        | 1,955830        | 26,003868              | 0,676389               | 0,845478           | 1,622699              | 2,412276                 | 1,522668        | 1,732491             |
| 2013.  |        | 1,955830        | 25,806786              | 0,658705               | 0,775940           | 1,589326              | 2,304432                 | 1,473557        | 1,729721             |
| 2014.  |        | 1,955830        | 25,619449              | 0,633710               | 0,673375           | 1,610337              | 2,426325                 | 1,474019        | 1,668863             |
| 2015.  |        | 1,955830        | 25,688577              | 0,631327               | 0,650180           | 1,832914              | 2,694477                 | 1,762605        | 1,619915             |
| 2015.  | 01.    | 1,955830        | 25,451669              | 0,618571               | 0,718503           | 1,787900              | 2,548378                 | 1,676404        | 1,598934             |
|        | 02.    | 1,955830        | 25,364260              | 0,636987               | 0,700394           | 1,844320              | 2,638572                 | 1,722945        | 1,606215             |
|        | 03.    | 1,955830        | 25,572928              | 0,644233               | 0,696289           | 1,843341              | 2,703166                 | 1,802566        | 1,623460             |
|        | 04.    | 1,955830        | 25,747568              | 0,653131               | 0,683507           | 1,885410              | 2,707766                 | 1,817516        | 1,627357             |
|        | 05.    | 1,955830        | 25,875170              | 0,639478               | 0,662449           | 1,879249              | 2,709506                 | 1,751350        | 1,622749             |
|        | 06.    | 1,955830        | 25,832633              | 0,627219               | 0,646685           | 1,870934              | 2,713184                 | 1,744590        | 1,622591             |
|        | 07.    | 1,955830        | 25,777944              | 0,627381               | 0,659272           | 1,866180              | 2,764092                 | 1,776387        | 1,626719             |
|        | 08.    | 1,955830        | 25,870162              | 0,628245               | 0,617464           | 1,817835              | 2,740805                 | 1,758198        | 1,626972             |
|        | 09.    | 1,955830        | 25,777612              | 0,624385               | 0,578674           | 1,792178              | 2,675557                 | 1,742072        | 1,626941             |
|        | 10.    | 1,955830        | 25,653662              | 0,628320               | 0,594312           | 1,798031              | 2,668386                 | 1,740992        | 1,629147             |
|        | 11.    | 1,955830        | 25,718862              | 0,626718               | 0,632512           | 1,804809              | 2,764377                 | 1,818520        | 1,620915             |
|        | 12.    | 1,955830        | 25,599467              | 0,621997               | 0,615048           | 1,806588              | 2,697208                 | 1,798219        | 1,606242             |

| T30: Vlastine financije BiH - jedinice sektora vlade |                 |         |         |                       |          |                 |         |         |        | u milijunima KM       |                                       |                      |
|--|-----------------|---------|---------|-----------------------|----------|-----------------|---------|---------|--------|-----------------------|---------------------------------------|----------------------|
|  | Institucije BiH | FBiH    | RS      | Konsolidirani prihodi |          | Institucije BiH | FBiH    | RS      | Brdsko | Konsolidirani rashodi | Neto nabavka nefinancijskih sredstava | Neto suficit/deficit |
|  |                 |         |         | Brdsko                |          |                 |         |         |        |                       |                                       |                      |
| 2006   | 801,8           | 5.177,2 | 2.525,6 | 201,0                 | 8.586,4  | 713,3           | 4.590,0 | 2.187,5 | 174,3  | 7.546,0               | 489,6                                 | 550,9                |
| 2007   | 885,0           | 5.901,0 | 2.919,1 | 241,5                 | 9.832,7  | 753,9           | 5.532,4 | 2.458,9 | 197,5  | 8.828,8               | 745,8                                 | 258,1                |
| 2008   | 980,7           | 6.537,5 | 3.264,5 | 236,5                 | 10.903,1 | 876,4           | 6.651,2 | 3.003,7 | 184,5  | 10.599,6              | 842,8                                 | 539,3                |
| 2009   | 1.086,6         | 6.074,6 | 3.080,3 | 210,9                 | 10.342,5 | 975,5           | 6.292,4 | 3.316,6 | 189,9  | 10.664,5              | 748,0                                 | -1.070,0             |
| 2010   | 1.009,8         | 6.474,1 | 3.234,6 | 235,7                 | 10.862,6 | 986,5           | 6.324,5 | 3.410,6 | 200,4  | 10.840,3              | 634,2                                 | -611,9               |
| 2011   | 968,6           | 6.571,2 | 3.885,6 | 237,4                 | 11.357,1 | 983,6           | 6.449,7 | 3.372,1 | 209,1  | 10.908,7              | 771,1                                 | -322,7               |
| 2012   | 1.045,6         | 6.642,8 | 3.652,6 | 246,1                 | 11.459,5 | 952,9           | 6.595,9 | 3.534,1 | 215,5  | 11.170,8              | 815,7                                 | -526,9               |
| 2013   | 1.069,8         | 6.608,6 | 3.604,4 | 232,6                 | 11.406,5 | 939,0           | 6.474,5 | 3.415,1 | 219,2  | 10.938,8              | 1.046,8                               | -579,2               |
| 2014   | 1.109,8         | 6.972,1 | 3.769,8 | 223,7                 | 11.961,7 | 940,3           | 6.652,2 | 3.652,3 | 219,0  | 11.350,1              | 1.166,8                               | -555,3               |
| 2012   | Q1              | 207,6   | 1.320,0 | 669,7                 | 49,7     | 2.230,2         | 208,6   | 1.348,7 | 664,7  | 2.241,7               | 28,8                                  | -40,3                |
|  | Q2              | 292,0   | 1.476,0 | 759,0                 | 54,5     | 2.544,9         | 239,5   | 1.446,2 | 743,6  | 2.437,8               | 31,4                                  | 75,6                 |
|  | Q3              | 254,6   | 1.555,1 | 760,7                 | 76,0     | 2.605,9         | 244,4   | 1.483,1 | 723,5  | 2.474,3               | 42,9                                  | 88,7                 |
|  | Q4              | 291,4   | 1.541,4 | 830,9                 | 65,9     | 2.695,8         | 260,4   | 1.729,1 | 898,3  | 2.924,2               | 86,7                                  | -315,2               |
| 2013   | Q1              | 223,3   | 1.308,9 | 636,9                 | 47,1     | 2.200,2         | 211,7   | 1.349,8 | 659,6  | 2.245,9               | 20,5                                  | -66,2                |
|  | Q2              | 288,1   | 1.533,2 | 764,2                 | 64,3     | 2.620,6         | 233,4   | 1.448,7 | 701,4  | 2.412,0               | 32,8                                  | 175,7                |
|  | Q3              | 241,1   | 1.494,2 | 761,6                 | 61,6     | 2.542,2         | 220,5   | 1.425,0 | 731,2  | 2.419,5               | 49,4                                  | 73,3                 |
|  | Q4              | 317,2   | 1.538,8 | 854,9                 | 59,7     | 2.726,9         | 273,3   | 1.702,3 | 854,2  | 2.847,9               | 94,6                                  | -215,6               |
| 2014   | Q1              | 238,3   | 1.387,7 | 761,7                 | 49,2     | 2.416,8         | 220,9   | 1.376,7 | 695,9  | 2.313,1               | 21,8                                  | 81,8                 |
|  | Q2              | 274,5   | 1.577,2 | 744,0                 | 54,4     | 2.620,4         | 222,9   | 1.464,7 | 746,7  | 2.455,0               | 32,4                                  | 133,0                |
|  | Q3              | 256,6   | 1.602,1 | 784,7                 | 58,8     | 2.680,1         | 220,9   | 1.528,9 | 805,6  | 2.592,2               | 56,3                                  | 31,5                 |
|  | Q4              | 340,1   | 1.635,5 | 883,3                 | 61,3     | 2.878,6         | 277,6   | 1.693,7 | 917,6  | 2.917,3               | 252,2                                 | -290,8               |
| 2015   | Q1              | 241,1   | 1.440,2 | 738,2                 | 51,8     | 2.448,9         | 215,3   | 1.378,9 | 706,6  | 2.324,7               | 24,1                                  | 100,1                |
|  | Q2              | 293,0   | 1.532,0 | 818,4                 | 57,6     | 2.670,8         | 226,1   | 1.446,6 | 757,9  | 2.447,5               | 26,5                                  | 196,8                |
|  | Q3              | 252,9   | 1.685,4 | 850,7                 | 61,8     | 2.826,7         | 229,3   | 1.523,4 | 803,0  | 2.591,8               | 51,2                                  | 183,7                |

Bilješka: Administrativni podaci prikupljeni od ministarstva financija svih razina vlasti, fondova socijalnog osiguranja svih razina vlasti, entitetskih javnih poduzeća za ceste i entitetskih javnih poduzeća za autoceste. Podaci na godišnjoj razini za konsolidirane prihode/rashode uključuju lokalnu razinu vlasti (općine i gradovi), JP Ceste svih razina vlasti FBiH, JP Putevi RS, JP Autoceste FBiH i JP Auto putevi RS, dok ih podaci za tromjesečja zbog nedostupnosti izvornih podataka ne uključuju. Razlika između prihoda, s jedne, i rashoda s neto nabavom nefinancijskih sredstava, s druge strane, predstavlja neto suficit/deficit.



T31: Vladine financije BiH - struktura konsolidiranih prihoda i rashoda u milijunima KM

|       | Porez   | Doprinosi za socijalno | Grantovi i ostali prihodi | Konsolidirani prihodi | Kompenzacija zaposlenih | Korištenje robe i usluga | Kamate | Subvencije | Socijalna davanja | Grantovi i ostali rashodi | Konsolidirani rashodi | Neto nabavka nefinansijskih sredstava |
|-------|---------|------------------------|---------------------------|-----------------------|-------------------------|--------------------------|--------|------------|-------------------|---------------------------|-----------------------|---------------------------------------|
| 2006. | 4.947,1 | 2.536,2                | 1.103,1                   | 8.586,4               | 2.222,7                 | 1.986,0                  | 108,0  | 310,4      | 2.426,5           | 492,4                     | 7.546,0               | 489,6                                 |
| 2007. | 5.536,5 | 2.908,9                | 1.387,3                   | 9.832,7               | 2.534,7                 | 2.220,9                  | 110,8  | 378,2      | 3.030,6           | 553,5                     | 8.828,8               | 745,8                                 |
| 2008. | 5.946,3 | 3.568,7                | 1.388,1                   | 10.903,1              | 3.022,3                 | 2.462,0                  | 123,6  | 439,6      | 3.945,1           | 607,0                     | 10.599,6              | 842,8                                 |
| 2009. | 5.351,9 | 3.638,6                | 1.352,0                   | 10.342,5              | 3.155,2                 | 2.489,4                  | 123,9  | 418,5      | 3.951,0           | 526,5                     | 10.664,5              | 748,0                                 |
| 2010. | 5.610,2 | 3.813,0                | 1.409,4                   | 10.862,6              | 3.169,8                 | 2.593,1                  | 122,7  | 476,6      | 3.770,3           | 707,8                     | 10.840,3              | 634,2                                 |
| 2011. | 6.032,2 | 4.036,4                | 1.288,5                   | 11.357,1              | 3.336,9                 | 2.088,2                  | 161,4  | 402,8      | 4.330,3           | 589,1                     | 10.908,7              | 771,1                                 |
| 2012. | 6.037,9 | 4.046,6                | 1.375,0                   | 11.459,5              | 3.323,8                 | 2.156,4                  | 200,6  | 416,1      | 4.394,4           | 679,5                     | 11.170,8              | 815,7                                 |
| 2013. | 5.917,2 | 4.105,2                | 1.384,1                   | 11.406,5              | 3.278,1                 | 2.122,7                  | 201,1  | 383,9      | 4.423,7           | 529,3                     | 10.938,8              | 1.046,8                               |
| 2014. | 6.078,6 | 4.234,8                | 1.648,3                   | 11.961,7              | 3.265,5                 | 2.127,2                  | 218,9  | 364,9      | 4.658,0           | 695,6                     | 11.350,1              | 1.166,8                               |
| 2012. | Q1      | 1.132,0                | 931,4                     | 166,9                 | 2.230,2                 | 702,6                    | 367,7  | 34,2       | 1.028,2           | 76,7                      | 2.241,7               | 28,8                                  |
|       | Q2      | 1.279,5                | 1.021,9                   | 243,4                 | 2.544,9                 | 704,3                    | 429,3  | 52,4       | 1.048,0           | 151,8                     | 2.437,8               | 31,4                                  |
|       | Q3      | 1.359,3                | 1.007,0                   | 239,7                 | 2.605,9                 | 697,5                    | 397,7  | 36,4       | 1.091,2           | 142,4                     | 2.474,3               | 42,9                                  |
|       | Q4      | 1.438,7                | 1.086,4                   | 170,8                 | 2.695,8                 | 731,7                    | 521,0  | 51,8       | 1.138,8           | 305,5                     | 2.924,2               | 86,7                                  |
| 2013. | Q1      | 1.110,3                | 930,9                     | 159,1                 | 2.200,2                 | 685,5                    | 381,5  | 30,1       | 1.035,8           | 87,6                      | 2.245,9               | 20,5                                  |
|       | Q2      | 1.327,2                | 1.019,2                   | 274,2                 | 2.620,6                 | 697,2                    | 420,7  | 58,1       | 1.068,2           | 109,7                     | 2.412,0               | 32,8                                  |
|       | Q3      | 1.320,1                | 1.035,1                   | 187,0                 | 2.542,2                 | 690,2                    | 407,4  | 33,3       | 1.059,5           | 143,1                     | 2.419,5               | 49,4                                  |
|       | Q4      | 1.368,0                | 1.119,9                   | 239,0                 | 2.726,9                 | 790,0                    | 546,9  | 48,2       | 1.152,5           | 136,4                     | 2.817,9               | 94,6                                  |
| 2014. | Q1      | 1.207,3                | 961,3                     | 248,2                 | 2.416,8                 | 697,3                    | 387,9  | 38,3       | 1.080,3           | 77,5                      | 2.313,1               | 21,8                                  |
|       | Q2      | 1.262,3                | 1.050,0                   | 308,1                 | 2.620,4                 | 710,0                    | 417,4  | 50,5       | 1.091,1           | 123,3                     | 2.455,0               | 32,4                                  |
|       | Q3      | 1.352,4                | 1.077,4                   | 250,3                 | 2.680,1                 | 708,7                    | 427,1  | 32,5       | 1.155,2           | 180,7                     | 2.592,2               | 56,3                                  |
|       | Q4      | 1.433,2                | 1.146,1                   | 299,4                 | 2.878,6                 | 735,3                    | 495,4  | 79,7       | 1.202,0           | 266,6                     | 2.917,3               | 252,2                                 |
| 2015. | Q1      | 1.255,6                | 981,8                     | 211,5                 | 2.448,9                 | 712,6                    | 393,8  | 41,3       | 1.079,3           | 69,0                      | 2.324,7               | 24,1                                  |
|       | Q2      | 1.356,0                | 1.076,0                   | 238,8                 | 2.670,8                 | 707,9                    | 402,6  | 65,5       | 1.124,0           | 105,9                     | 2.447,5               | 26,5                                  |
|       | Q3      | 1.426,4                | 1.099,4                   | 300,9                 | 2.826,7                 | 718,1                    | 410,2  | 42,9       | 1.143,3           | 165,3                     | 2.591,8               | 51,2                                  |

**Bitijeska:** Administrativni podaci prikupljeni od: ministarstva financija svih razina vlasti, fondova socijalnog osiguranja svih razina vlasti, entitetskih javnih poduzeća za ceste i entitetskih javnih poduzeća za autoceste. Podaci na godišnjoj razini za konsolidirane prihode/rashode uključuju lokalnu razinu vlasti (općine i gradovi), JP Ceste svih razina vlasti FBiH, JP Putevi RS, JP Autoceste FBiH i JP Auto putevi RS dok ih podaci za tromjesečja zbog nedostupnosti izvornih podataka ne uključuju. Razlika između prihoda, s jedne, i rashoda s neto nabavom nefinancijskih sredstava, s druge strane, predstavlja neto suficit/deficit.



T32: Vladine financije FBiH - jedinice sektora vlade

|       | u milijunima KM               |                                     |         |                          |                               | Neto nabavka<br>nefinancijskih<br>sredstava | Neto<br>suficit/deficit |                                     |         |                          |        |
|-------|-------------------------------|-------------------------------------|---------|--------------------------|-------------------------------|---|-------------------------|-------------------------------------|---------|--------------------------|--------|
|       | Proračun<br>Federacije<br>BiH | Fondovi<br>socijalnog<br>osiguranja | Kantoni | Konsolidirani<br>prihodi | Proračun<br>Federacije<br>BiH |   |                         | Fondovi<br>socijalnog<br>osiguranja | Kantoni | Konsolidirani<br>rashodi |        |
| 2006. | 1.157,1                       | 1.843,9                             | 1.722,9 | 5.177,2                  | 846,3                         | 1.816,2                                     | 1.566,9                 | 4.590,0                             | 198,4   | 388,9                    |        |
| 2007. | 1.319,8                       | 2.265,9                             | 1.895,9 | 5.901,0                  | 1.254,3                       | 2.216,5                                     | 1.815,0                 | 5.532,4                             | 248,1   | 120,5                    |        |
| 2008. | 1.296,9                       | 2.764,6                             | 2.032,6 | 6.537,5                  | 1.574,1                       | 2.729,4                                     | 2.027,8                 | 6.651,2                             | 397,4   | -511,1                   |        |
| 2009. | 1.205,3                       | 2.739,7                             | 1.788,5 | 6.074,6                  | 1.357,1                       | 2.812,4                                     | 1.865,0                 | 6.292,4                             | 300,7   | -518,5                   |        |
| 2010. | 1.398,7                       | 2.875,2                             | 1.854,8 | 6.474,1                  | 1.325,5                       | 2.859,8                                     | 1.894,5                 | 6.324,5                             | 281,3   | -131,7                   |        |
| 2011. | 1.321,6                       | 2.924,0                             | 1.903,6 | 6.571,2                  | 1.318,7                       | 2.990,4                                     | 1.897,4                 | 6.449,7                             | 338,8   | -217,3                   |        |
| 2012. | 1.416,5                       | 2.986,2                             | 1.830,7 | 6.642,8                  | 1.378,5                       | 3.031,6                                     | 1.936,2                 | 6.595,9                             | 442,5   | -395,5                   |        |
| 2013. | 1.457,5                       | 2.988,2                             | 1.709,7 | 6.608,6                  | 1.344,2                       | 3.034,8                                     | 1.826,9                 | 6.474,5                             | 645,6   | -511,5                   |        |
| 2014. | 1.581,3                       | 3.117,2                             | 1.812,1 | 6.972,1                  | 1.361,0                       | 3.164,5                                     | 1.846,5                 | 6.652,2                             | 685,7   | -365,8                   |        |
| 2012. | Q1                            | 291,7                               | 688,2   | 401,5                    | 1.320,0                       | 255,1                                       | 742,8                   | 412,2                               | 1.348,7 | 8,1                      | -36,8  |
|       | Q2                            | 351,1                               | 737,3   | 448,8                    | 1.476,0                       | 306,4                                       | 749,9                   | 451,1                               | 1.446,2 | 11,0                     | 18,9   |
|       | Q3                            | 382,8                               | 768,6   | 489,4                    | 1.555,1                       | 353,2                                       | 757,1                   | 458,6                               | 1.483,1 | 12,3                     | 59,7   |
|       | Q4                            | 390,9                               | 786,8   | 442,2                    | 1.541,4                       | 463,8                                       | 776,6                   | 567,2                               | 1.729,1 | 26,8                     | -214,5 |
| 2013. | Q1                            | 276,9                               | 706,4   | 386,8                    | 1.308,9                       | 267,4                                       | 746,0                   | 397,6                               | 1.349,8 | 3,3                      | -44,2  |
|       | Q2                            | 436,3                               | 735,9   | 426,3                    | 1.533,2                       | 300,6                                       | 762,6                   | 450,7                               | 1.448,7 | 6,2                      | 78,4   |
|       | Q3                            | 352,1                               | 759,0   | 457,3                    | 1.494,2                       | 322,8                                       | 742,4                   | 434,0                               | 1.425,0 | 10,1                     | 59,0   |
|       | Q4                            | 392,2                               | 779,2   | 439,2                    | 1.538,8                       | 453,4                                       | 776,2                   | 427,4                               | 1.702,3 | 28,2                     | -191,7 |
| 2014. | Q1                            | 314,5                               | 726,2   | 411,0                    | 1.387,7                       | 268,4                                       | 768,0                   | 404,4                               | 1.376,7 | 5,0                      | 5,9    |
|       | Q2                            | 484,4                               | 772,6   | 393,7                    | 1.577,2                       | 308,8                                       | 788,7                   | 440,6                               | 1.464,7 | 10,3                     | 102,2  |
|       | Q3                            | 399,8                               | 787,0   | 509,0                    | 1.602,1                       | 385,6                                       | 786,7                   | 450,3                               | 1.528,9 | 17,5                     | 55,7   |
|       | Q4                            | 382,6                               | 821,5   | 498,4                    | 1.635,5                       | 398,1                                       | 811,3                   | 516,9                               | 1.693,7 | 33,2                     | -91,3  |
| 2015. | Q1                            | 319,6                               | 751,1   | 433,5                    | 1.440,2                       | 256,4                                       | 785,7                   | 400,9                               | 1.378,9 | 4,1                      | 57,1   |
|       | Q2                            | 360,7                               | 762,8   | 471,7                    | 1.532,0                       | 289,8                                       | 798,5                   | 421,4                               | 1.446,6 | 10,0                     | 75,4   |
|       | Q3                            | 436,7                               | 788,6   | 526,8                    | 1.685,4                       | 337,4                                       | 797,1                   | 455,6                               | 1.523,4 | 14,0                     | 148,0  |

**Bilješka:** Administrativni podaci prikupljeni od: ministarstva financija, fondova socijalnog osiguranja svih razina vlasti u FBiH, JP Ceste svih razina vlasti FBiH i JP Autoceste FBiH. Podaci na godišnjoj razini za konsolidirane prihode/rashode uključuju lokalnu razinu vlasti (općine i gradove), JP Ceste svih razina vlasti FBiH i JP Autoceste FBiH, dok ih podaci za tromjesečja zbog nedostupnosti izvornih podataka ne uključuju. Razlika između prihoda, s jedne, i rashoda s neto na bavi nefinancijskih sredstava, s druge strane, predstavlja neto suficit/deficit.





**T34. Tokovi izravnih inozemnih ulaganja u BiH klasificirani prema zemlji inozemnog ulagača - u milijunima KM -**

| Godina           | Austrija | Nizozemska | Hrvatska | Italija | Njemačka | Rusija | Slovenija | Srbija* | Švicarska | Turska | Ostale zemlje | Ukupno  |
|------------------|----------|------------|----------|---------|----------|--------|-----------|---------|-----------|--------|---------------|---------|
| 2006.            | 235,0    | 41,2       | 182,0    | 41,8    | 37,2     | n/a    | 115,8     | 38,8    | 55,6      | 47,7   | 69,6          | 864,8   |
| 2007.            | 292,5    | 29,0       | 160,6    | 23,2    | 16,7     | 332,8  | 132,9     | 1.351,1 | 65,8      | -0,6   | 195,9         | 2.599,8 |
| 2008.            | 242,9    | 36,0       | 103,0    | 47,7    | 28,8     | 339,4  | 210,3     | 213,3   | 40,6      | 5,8    | 69,6          | 1.337,5 |
| 2009.            | 79,6     | -16,5      | 125,2    | 3,7     | -9,1     | 129,2  | 58,9      | 3,4     | -122,2    | 18,0   | 81,8          | 351,9   |
| 2010.            | 60,0     | 47,7       | 85,1     | 16,6    | 34,3     | 89,1   | -22,8     | 40,5    | 83,6      | 46,4   | 119,2         | 599,7   |
| 2011.            | 137,6    | 14,5       | 32,7     | 4,7     | 38,3     | 140,3  | 64,5      | 110,0   | -5,9      | 31,6   | 130,2         | 698,6   |
| 2012.            | 133,6    | 1,6        | 86,1     | 28,5    | 37,7     | 147,5  | -81,1     | 81,8    | 8,7       | -5,4   | 161,9         | 601,1   |
| 2013.            | 50,3     | 31,8       | 18,5     | 22,3    | 41,4     | -82,2  | -34,5     | 99,4    | 43,9      | 30,8   | 223,2         | 445,0   |
| 2014.            | 172,5    | 24,5       | 88,2     | 22,3    | -13,4    | 195,8  | -13,4     | 25,5    | 5,5       | 10,9   | 221,4         | 739,5   |
| Jan - Sept 2015. | 65,8     | -7,2       | 16,0     | -4,4    | 11,4     | 22,5   | 1,5       | 21,7    | -17,6     | 48,8   | 60,5          | 218,9   |

**Bilješka:**

Izravna inozemna ulaganja (tokovi i stanja) kompilirana su u skladu s najnovijim metodologijskim uputama i preporukama Međunarodnog monetarnog fonda (MMF) i Organizacije za ekonomsku suradnju i razvoj (OECD). Detaljan metodologijski pristup kompilaciji i prezentiranju je predstavljen u MMF-ovom Priručniku za platnu bilancu - šesto izdanje i OECD-ovom Okvirnom konceptu definicije izravnih inozemnih ulaganja - četvrto izdanje. Razlike koje su posljedica primjene nove u odnosu na prethodno korištenu metodologiju se ogledaju u sljedećem:

- tretiranje međukompanijskih zajmova i ostalih obveza za financijske posrednike (transakcije iz ove kategorije, ostali kapital - povlačenja i oplate ove vrste zajmova - su isključene iz izravnih investicija, dok se u platnoj bilanci sada uključuju u kategoriju Ostalih investicija)

- evidentiranje dividendi (dividende se knjiže za razdoblje u kojem su isplaćene, a ne za razdoblje u kojem su zaradene kako je bilo po prethodnoj metodologiji)

- ulaganja sestrinskih poduzeća su uključena u izravna ulaganja u kategoriji ostalog kapitala, a dok se u platnoj bilanci sada isključuju iz kategorije Ostalih investicija. (Sestrinska poduzeća su poduzeća iz različitih ekonomija s istim izravnim inozemnim ulagačen uglavnom iz treće ekonomije ili ekonomije sestrinskog poduzeća).

U skladu s ovim metodologijskim izmjenama su revidirani podaci i za razdoblje 2004-2009.

\*Od 2007. podaci se odnose na Srbiju, a do 2007. podaci su uključivali Srbiju i Crnu Goru.

"..."u ovoj djelatnosti/zemlji manje je od tri poduzeća s izravnim ulaganjem, te u skladu s statističkim standardima nismo u mogućnosti prikazati iznose ulaganja.



1735a. Tokovi izravnih inozemnih investicija u BiH prema NACE Rev 1.1 klasifikaciji djelatnosti

- u milijunima KM -

| Godina | Proizvodnja<br>prehrambenih<br>proizvoda i pića | Prerada drveta i<br>proizvoda od<br>drveta i plute, osim<br>namještaja,<br>proizvodnja<br>predmeta od slane<br>i pletarskih<br>materijala | Proizvodnja<br>koksa, derivata<br>nafte i nuklearnog<br>goriva | Proizvodnja<br>kemijskih<br>proizvoda<br>i pletarskih<br>materijala | Proizvodnja<br>ostalih<br>proizvoda od<br>nemetalnih<br>minerala | Proizvodnja<br>baznih<br>metala | Proizvodnja<br>motornih<br>vozila,<br>prikolica i<br>poluprikolica | Trgovina na<br>veliko i<br>posredovanje u<br>trgovini, osim<br>trgovine<br>motornim<br>vozilima i<br>motorkočicama,<br>popravak<br>predmeta za<br>osobnu uporabu<br>i kućanstvo | Trgovina na<br>malo, osim<br>trgovine<br>motornim<br>vozilima i<br>motorkočicama,<br>popravak<br>predmeta za<br>osobnu uporabu<br>i kućanstvo | Pošta i<br>telekomunikacije | Financijsko<br>posredovanje,<br>osim osiguranja i<br>mirovinskih<br>fondova | Poslovanje<br>nekretninama | Ostale<br>djelatnosti | Ukupno  |
|--------|---|---|--|---|--|---------------------------------|--|---|---|-----------------------------|---|----------------------------|-----------------------|---------|
|        |   |   |  |   |  |                                 |  |   |   |                             |   |                            |                       |         |
| 2006.  | 120,8   | 5,2   | n/a  | 58,1  | 49,3   | 35,5                            | 12,8   | 65,0  | 29,7  | 10,7                        | 283,0   | 24,5                       | 170,3                 | 864,8   |
| 2007.  | 109,7   | 15,2  | 315,5  | 5,8   | 0,4  | 132,9                           | 16,7   | 120,6   | 15,0  | 1.316,8                     | 266,8   | 40,5                       | 243,8                 | 2.599,8 |
| 2008.  | 24,7  | 14,0  | 215,2  | 19,0  | 95,2   | 36,9                            | 21,2   | 173,9   | 113,1   | 164,0                       | 222,0   | 27,1                       | 213,2                 | 1.337,5 |
| 2009.  | 55,0  | -8,7  | 46,3   | 52,2  | 17,9   | -127,8                          | 14,7   | 161,8   | 19,6  | -30,2                       | 73,4  | -21,7                      | 99,3                  | 351,9   |
| 2010.  | -16,8   | -4,0  | 33,7   | -27,7   | 33,4   | 47,5                            | -8,4   | 94,0  | 22,7  | -9,5                        | 48,5  | 31,6                       | 354,8                 | 599,7   |
| 2011.  | 20,8  | 12,3  | 43,6   | 17,6  | -7,3   | -24,0                           | -5,5   | 125,3   | 47,7  | 11,1                        | 165,4   | 99,6                       | 192,1                 | 698,6   |
| 2012.  | 7,5   | -0,1  | 2,6  | 31,4  | 3,4  | -26,0                           | 6,6  | 128,0   | 52,6  | 5,6                         | 130,2   | 14,6                       | 244,7                 | 601,1   |

**Bilješka:**

Izravna inozemna ulaganja (tokovi i stanja) kompilirana su u skladu s najnovijim metodološkim uputama i preporukama Međunarodnog monetarnog fonda i Organizacije za ekonomiku suradnju i razvoj. Detaljan metodološki pristup kompilaciji i prezentiranju je predstavljen u MMF-ovom Priručniku za platnu bilancu - često izdaje i OECD-ovom Okvirnom konceptu definicije izravnih inozemnih ulaganja - četvrto izdanje. Razlike koje su posljedica primjene nove u odnosu na prethodno korišćenu metodologiju se ogledaju u sljedećem:

- tretiranje međukompanijskih zajmova i ostalih obveza za financijske posrednike (transakcije iz ove kategorije, ostali kapital - povećanja i otplate ove vrste zajmova - su uključene iz izravnih investicija, dok se u platnoj bilanci sada uključuju u kategoriju Ostalih investicija)
- evidentiranje dividendi (dividende se knjiže za razdoblje u kojem su isplaćene, a ne za razdoblje u kojem su zarađene kako je bilo po prethodnoj metodologiji)
- ulaganja sestrinskih poduzeća su uključena u izravna ulaganja u kategoriji ostalog kapitala, a dok se u platnoj bilanci sada uključuju iz kategorije Ostalih investicija. (Sestrinska poduzeća su poduzeća iz različitih ekonomija s istim izravnim inozemnim ulagačem uglavnom iz treće ekonomije ili ekonomije sestrinskog poduzeća)

U skladu s ovim metodološkim izmjenama su revidirani podaci i za razdoblje 2004-2009.

"-" u ovoj djelatnosti/zemlji manje je od tri poduzeća s izravnim ulaganjem, te u skladu s statističkim standardima nismo u mogućnosti prikazati iznose ulaganja.

T35b: Tokovi izravnih inozemnih investicija u BiH prema NACE Rev.2 klasifikaciji djelatnosti

| Godina         | Proizvodnja prehrambenih proizvoda | Prerađivačka industrija i proizvodnja od drveta i pluta, osim namještaja |             |             | Proizvodnja koksa i rafiniranih naftnih proizvoda | Proizvodnja hemijskih proizvoda | Proizvodnja ostalih nemetala i mineralnih proizvoda | Proizvodnja motornih vozila, prikolica i poluprikolica | Trgovina na veliko, osim trgovine motornim vozilima i motokola | Trgovina na malo, osim trgovine motornim vozilima i motokola | Telekomunikacije | Financijske usluge, osim osiguranja i mirovinskih fondova | Poslovanje nekretnostima | Ostale djelatnosti | Ukupno |
|----------------|------------------------------------|--|-------------|-------------|---|---------------------------------|---|--|--|--|------------------|---|--------------------------|--------------------|--------|
|                |                                    | Proizvodnja  | Proizvodnja | Proizvodnja |   |                                 |   |  |  |  |                  |   |                          |                    |        |
| 2011           | 12,2                               | 12,5   | 45,6        | 12,2        | 12,2  | 12,2                            | -7,3  | -5,2   | 125,3  | 63,8   | 10,8             | 165,4   | 28,7                     | 190,6              | 698,6  |
| 2012           | -5,9                               | -0,1   | 2,6         | 18,7        | 18,7  | 18,7                            | 3,4   | 7,0  | 144,8  | 40,2   | 6,4              | 130,2   | 12,1                     | 267,7              | 601,1  |
| 2013           | 3,7                                | 2,3  | -101,1      | 25,3        | 25,3  | 25,3                            | 14,5  | 5,0  | -2,3   | 77,5   | 46,0             | 138,5   | 14,6                     | 223,7              | 445,0  |
| 2014           | -13,2                              | -5,1   | 178,0       | 3,7         | 3,7   | 3,7                             | -27,9   | -61,4  | 55,3   | 43,3   | 6,5              | 150,0   | 167,8                    | 218,5              | 739,5  |
| Jan-Sept. 2015 | -2,7                               | -0,0   | -26,9       | 24,0        | 24,0  | 24,0                            | -19,4   | 5,5  | 37,7   | -43,3  | 66,2             | 42,0  | 13,4                     | 18,6               | 218,9  |

**Bilješka:**

Izravna inozemna ulaganja (tokovi i stanja) kompilirana su u skladu s najnovijim metodološkim uputama i preporukama Međunarodnog monetarnog fonda i Organizacije za ekonomiku suradnju i razvoj. Detaljan metodološki pristup kompilaciji i prezentiranju je predstavljen u MMF-ovom Priručniku za platnu bilansu - feno izdanje i OECD-ovom Konceptu definicije izravnih inozemnih ulaganja - četvrto izdanje. Razlike koje su posljedica primjene nove u odnosu na prethodno korišteno metodologiju se ogledaju u sljedećem:

- tretiranje međukompanijskih zajmova i ostalih obveza za financijske posrednike (transakcije iz ove kategorije, ostali kapital - povlačenja i isplate ove vrste zajmova - su isključene iz izravnih investicija, dok se u platnoj bilanci sada uključuju u kategoriju Ostalih investicija)
- evidentiranje dividendi (dividende se knjiže za razdoblje u kojem su isplaćene, a ne za razdoblje u kojem su zarađene kako je bilo po prethodnoj metodologiji)
- ulaganja sestrinskih poduzeća su uključena u izravna ulaganja u kategoriji ostalog kapitala, a dok se u platnoj bilanci sada uključuju iz kategorije Ostalih investicija (Sestrinska poduzeća su poduzeća iz različitih ekonomija s istim izravnim inozemnim ulagačem uglavnom iz treće ekonomije ili ekonomije sestrinskog poduzeća)
- U skladu s ovim metodološkim izmjenama su revidirani podaci i za razdoblje 2004-2009
- "..." u ovoj djelatnosti zemlji manje je od tri poduzeća s izravnim ulaganjem, te u skladu s statističkim standardima nismo u mogućnosti prikazati iznose ulaganja.



12. M. Z. Zingales, *Investing in the Future* (MIT Press, 1995).

| Godina | NETO MIP         |        |  |   | AKTIVA            |        |                        |                             |                 |                 |                  |        | PASIVA            |        |                        |        |        |        |                   |        | Ostala ulaganja |        |        |        | Ostala pasiva |        |        |        |        |        |        |        |        |        |        |        |        |        |        |        |        |        |        |        |        |        |        |        |        |        |        |        |        |        |        |        |        |        |        |        |        |        |        |        |        |        |        |        |        |        |        |        |        |        |        |        |        |        |        |        |        |        |        |        |        |        |        |        |        |        |        |        |        |        |        |        |        |        |        |        |        |        |        |        |        |        |        |        |        |        |        |        |        |        |        |        |        |        |        |        |        |        |        |        |        |        |        |        |        |        |        |        |        |        |        |        |        |        |        |        |        |        |        |        |        |        |        |        |        |        |        |        |        |        |        |        |        |        |        |        |        |        |        |        |        |        |        |        |        |        |        |        |        |        |        |        |        |        |        |        |        |        |        |        |        |        |        |        |        |        |        |        |        |        |        |        |        |        |        |        |        |        |        |        |        |        |        |        |        |        |        |        |        |        |        |        |        |        |        |        |        |        |        |        |        |        |        |        |        |        |        |        |        |        |        |        |        |        |        |        |        |        |        |        |        |        |        |        |        |        |        |        |        |        |        |        |        |        |        |        |        |        |        |        |        |        |        |        |        |        |        |        |        |        |        |        |        |        |        |        |        |        |        |        |        |        |        |        |        |        |        |        |        |        |        |        |        |        |        |        |        |        |        |        |        |        |        |        |        |        |        |        |        |        |        |        |        |        |        |        |        |        |        |        |        |        |        |        |        |        |        |        |        |        |        |        |        |        |        |        |        |        |        |        |        |        |        |        |        |        |        |        |        |        |        |        |        |        |        |        |        |        |        |        |        |        |        |        |        |        |        |        |        |        |        |        |        |        |        |        |        |        |        |        |        |        |        |        |        |        |        |        |        |        |        |        |        |        |        |        |        |        |        |        |        |        |        |        |        |        |        |        |        |        |        |        |        |        |        |        |        |        |        |        |        |        |        |        |        |        |        |        |        |        |        |        |        |        |        |        |        |        |        |        |        |        |        |        |        |        |        |        |        |        |        |        |        |        |        |        |        |        |        |        |        |        |        |        |        |        |        |        |        |        |        |        |        |        |        |        |        |        |        |        |        |        |        |        |        |        |        |        |        |        |        |        |        |        |        |        |        |        |        |        |        |        |        |        |        |        |        |        |        |        |        |        |        |        |        |        |        |        |        |        |        |        |        |        |        |        |        |        |        |        |        |        |        |        |        |        |        |        |        |        |        |        |        |        |        |        |        |        |        |        |        |        |        |        |        |        |        |        |        |        |        |        |        |        |        |        |        |        |        |        |        |        |        |        |        |        |        |        |        |        |        |        |        |        |        |        |        |        |        |        |        |        |        |        |        |        |        |        |        |        |        |        |        |        |        |        |        |        |        |        |        |        |        |        |        |        |        |        |        |        |        |        |        |        |        |        |        |        |        |        |        |        |        |        |        |        |        |        |        |        |        |        |        |        |        |        |        |        |        |        |        |        |        |        |        |        |        |        |        |        |        |        |        |        |        |        |        |        |        |        |        |        |        |        |        |        |        |        |        |        |        |        |        |        |        |        |        |        |        |        |        |        |        |        |        |        |        |        |        |        |        |        |        |        |        |        |        |        |        |        |        |        |        |        |        |        |        |        |        |        |        |        |        |        |        |        |        |        |        |        |        |        |        |        |        |        |        |        |        |        |        |
|--------|------------------|--------|--|---|-------------------|--------|------------------------|-----------------------------|-----------------|-----------------|------------------|--------|-------------------|--------|------------------------|--------|--------|--------|-------------------|--------|-----------------|--------|--------|--------|---------------|--------|--------|--------|--------|--------|--------|--------|--------|--------|--------|--------|--------|--------|--------|--------|--------|--------|--------|--------|--------|--------|--------|--------|--------|--------|--------|--------|--------|--------|--------|--------|--------|--------|--------|--------|--------|--------|--------|--------|--------|--------|--------|--------|--------|--------|--------|--------|--------|--------|--------|--------|--------|--------|--------|--------|--------|--------|--------|--------|--------|--------|--------|--------|--------|--------|--------|--------|--------|--------|--------|--------|--------|--------|--------|--------|--------|--------|--------|--------|--------|--------|--------|--------|--------|--------|--------|--------|--------|--------|--------|--------|--------|--------|--------|--------|--------|--------|--------|--------|--------|--------|--------|--------|--------|--------|--------|--------|--------|--------|--------|--------|--------|--------|--------|--------|--------|--------|--------|--------|--------|--------|--------|--------|--------|--------|--------|--------|--------|--------|--------|--------|--------|--------|--------|--------|--------|--------|--------|--------|--------|--------|--------|--------|--------|--------|--------|--------|--------|--------|--------|--------|--------|--------|--------|--------|--------|--------|--------|--------|--------|--------|--------|--------|--------|--------|--------|--------|--------|--------|--------|--------|--------|--------|--------|--------|--------|--------|--------|--------|--------|--------|--------|--------|--------|--------|--------|--------|--------|--------|--------|--------|--------|--------|--------|--------|--------|--------|--------|--------|--------|--------|--------|--------|--------|--------|--------|--------|--------|--------|--------|--------|--------|--------|--------|--------|--------|--------|--------|--------|--------|--------|--------|--------|--------|--------|--------|--------|--------|--------|--------|--------|--------|--------|--------|--------|--------|--------|--------|--------|--------|--------|--------|--------|--------|--------|--------|--------|--------|--------|--------|--------|--------|--------|--------|--------|--------|--------|--------|--------|--------|--------|--------|--------|--------|--------|--------|--------|--------|--------|--------|--------|--------|--------|--------|--------|--------|--------|--------|--------|--------|--------|--------|--------|--------|--------|--------|--------|--------|--------|--------|--------|--------|--------|--------|--------|--------|--------|--------|--------|--------|--------|--------|--------|--------|--------|--------|--------|--------|--------|--------|--------|--------|--------|--------|--------|--------|--------|--------|--------|--------|--------|--------|--------|--------|--------|--------|--------|--------|--------|--------|--------|--------|--------|--------|--------|--------|--------|--------|--------|--------|--------|--------|--------|--------|--------|--------|--------|--------|--------|--------|--------|--------|--------|--------|--------|--------|--------|--------|--------|--------|--------|--------|--------|--------|--------|--------|--------|--------|--------|--------|--------|--------|--------|--------|--------|--------|--------|--------|--------|--------|--------|--------|--------|--------|--------|--------|--------|--------|--------|--------|--------|--------|--------|--------|--------|--------|--------|--------|--------|--------|--------|--------|--------|--------|--------|--------|--------|--------|--------|--------|--------|--------|--------|--------|--------|--------|--------|--------|--------|--------|--------|--------|--------|--------|--------|--------|--------|--------|--------|--------|--------|--------|--------|--------|--------|--------|--------|--------|--------|--------|--------|--------|--------|--------|--------|--------|--------|--------|--------|--------|--------|--------|--------|--------|--------|--------|--------|--------|--------|--------|--------|--------|--------|--------|--------|--------|--------|--------|--------|--------|--------|--------|--------|--------|--------|--------|--------|--------|--------|--------|--------|--------|--------|--------|--------|--------|--------|--------|--------|--------|--------|--------|--------|--------|--------|--------|--------|--------|--------|--------|--------|--------|--------|--------|--------|--------|--------|--------|--------|--------|--------|--------|--------|--------|--------|--------|--------|--------|--------|--------|--------|--------|--------|--------|--------|--------|--------|--------|--------|--------|--------|--------|--------|--------|--------|--------|--------|--------|--------|--------|--------|--------|--------|--------|--------|--------|--------|--------|--------|--------|--------|--------|--------|--------|--------|--------|--------|--------|--------|--------|--------|--------|--------|--------|--------|--------|--------|--------|--------|--------|--------|--------|--------|--------|--------|--------|--------|--------|--------|--------|--------|--------|--------|--------|--------|--------|--------|--------|--------|--------|--------|--------|--------|--------|--------|--------|--------|--------|--------|--------|--------|--------|--------|--------|--------|--------|--------|--------|--------|--------|--------|--------|--------|--------|--------|--------|--------|--------|--------|--------|--------|--------|--------|--------|--------|--------|--------|--------|--------|--------|--------|--------|--------|--------|--------|--------|--------|--------|--------|--------|--------|--------|--------|--------|--------|--------|--------|--------|--------|--------|--------|--------|--------|--------|--------|--------|--------|--------|--------|--------|--------|--------|--------|--------|--------|--------|--------|--------|--------|--------|--------|--------|--------|--------|--------|--------|--------|--------|--------|--------|--------|--------|--------|--------|--------|--------|--------|--------|--------|--------|--------|--------|--------|--------|--------|--------|--------|--------|--------|--------|--------|--------|--------|--------|--------|--------|--------|--------|--------|--------|--------|--------|--------|--------|--------|--------|--------|--------|--------|--------|
|        | Ukupno aktiva    |        |  |   | Posredna ulaganja |        | Financijska derivativa |                             | Ostala ulaganja |                 |                  |        | Posredna ulaganja |        | Financijska derivativa |        | Ukupno |        | Valuta i depoziti |        |                 |        |        |        |               |        |        |        |        |        |        |        |        |        |        |        |        |        |        |        |        |        |        |        |        |        |        |        |        |        |        |        |        |        |        |        |        |        |        |        |        |        |        |        |        |        |        |        |        |        |        |        |        |        |        |        |        |        |        |        |        |        |        |        |        |        |        |        |        |        |        |        |        |        |        |        |        |        |        |        |        |        |        |        |        |        |        |        |        |        |        |        |        |        |        |        |        |        |        |        |        |        |        |        |        |        |        |        |        |        |        |        |        |        |        |        |        |        |        |        |        |        |        |        |        |        |        |        |        |        |        |        |        |        |        |        |        |        |        |        |        |        |        |        |        |        |        |        |        |        |        |        |        |        |        |        |        |        |        |        |        |        |        |        |        |        |        |        |        |        |        |        |        |        |        |        |        |        |        |        |        |        |        |        |        |        |        |        |        |        |        |        |        |        |        |        |        |        |        |        |        |        |        |        |        |        |        |        |        |        |        |        |        |        |        |        |        |        |        |        |        |        |        |        |        |        |        |        |        |        |        |        |        |        |        |        |        |        |        |        |        |        |        |        |        |        |        |        |        |        |        |        |        |        |        |        |        |        |        |        |        |        |        |        |        |        |        |        |        |        |        |        |        |        |        |        |        |        |        |        |        |        |        |        |        |        |        |        |        |        |        |        |        |        |        |        |        |        |        |        |        |        |        |        |        |        |        |        |        |        |        |        |        |        |        |        |        |        |        |        |        |        |        |        |        |        |        |        |        |        |        |        |        |        |        |        |        |        |        |        |        |        |        |        |        |        |        |        |        |        |        |        |        |        |        |        |        |        |        |        |        |        |        |        |        |        |        |        |        |        |        |        |        |        |        |        |        |        |        |        |        |        |        |        |        |        |        |        |        |        |        |        |        |        |        |        |        |        |        |        |        |        |        |        |        |        |        |        |        |        |        |        |        |        |        |        |        |        |        |        |        |        |        |        |        |        |        |        |        |        |        |        |        |        |        |        |        |        |        |        |        |        |        |        |        |        |        |        |        |        |        |        |        |        |        |        |        |        |        |        |        |        |        |        |        |        |        |        |        |        |        |        |        |        |        |        |        |        |        |        |        |        |        |        |        |        |        |        |        |        |        |        |        |        |        |        |        |        |        |        |        |        |        |        |        |        |        |        |        |        |        |        |        |        |        |        |        |        |        |        |        |        |        |        |        |        |        |        |        |        |        |        |        |        |        |        |        |        |        |        |        |        |        |        |        |        |        |        |        |        |        |        |        |        |        |        |        |        |        |        |        |        |        |        |        |        |        |        |        |        |        |        |        |        |        |        |        |        |        |        |        |        |        |        |        |        |        |        |        |        |        |        |        |        |        |        |        |        |        |        |        |        |        |        |        |        |        |        |        |        |        |        |        |        |        |        |        |        |        |        |        |        |        |        |        |        |        |        |        |        |        |        |        |        |        |        |        |        |        |        |        |        |        |        |        |        |        |        |        |        |        |        |        |        |        |        |        |        |        |        |        |        |        |        |        |        |        |        |        |        |        |        |        |        |        |        |        |        |        |        |        |        |        |        |        |        |        |        |        |        |        |        |        |        |        |        |        |        |        |        |        |        |        |        |        |        |        |        |        |        |        |        |        |        |        |        |        |        |        |        |        |        |        |        |        |
|        | Izvanra ulaganja |        | VI osnovni kapital i dodatne investicijske fondove | Zachodnje (osnovni i dodatni instrumenti) | Ukupno            | Ukupno | Zajamovi               | Tijevorski kapital i osnova | Ostala aktiva   | Rezervna aktiva | Izvanra ulaganja |        | Ukupno            | Ukupno | Ukupno                 | Ukupno | Ukupno | Ukupno | Ukupno            |        |                 |        |        |        |               |        |        |        |        |        |        |        |        |        |        |        |        |        |        |        |        |        |        |        |        |        |        |        |        |        |        |        |        |        |        |        |        |        |        |        |        |        |        |        |        |        |        |        |        |        |        |        |        |        |        |        |        |        |        |        |        |        |        |        |        |        |        |        |        |        |        |        |        |        |        |        |        |        |        |        |        |        |        |        |        |        |        |        |        |        |        |        |        |        |        |        |        |        |        |        |        |        |        |        |        |        |        |        |        |        |        |        |        |        |        |        |        |        |        |        |        |        |        |        |        |        |        |        |        |        |        |        |        |        |        |        |        |        |        |        |        |        |        |        |        |        |        |        |        |        |        |        |        |        |        |        |        |        |        |        |        |        |        |        |        |        |        |        |        |        |        |        |        |        |        |        |        |        |        |        |        |        |        |        |        |        |        |        |        |        |        |        |        |        |        |        |        |        |        |        |        |        |        |        |        |        |        |        |        |        |        |        |        |        |        |        |        |        |        |        |        |        |        |        |        |        |        |        |        |        |        |        |        |        |        |        |        |        |        |        |        |        |        |        |        |        |        |        |        |        |        |        |        |        |        |        |        |        |        |        |        |        |        |        |        |        |        |        |        |        |        |        |        |        |        |        |        |        |        |        |        |        |        |        |        |        |        |        |        |        |        |        |        |        |        |        |        |        |        |        |        |        |        |        |        |        |        |        |        |        |        |        |        |        |        |        |        |        |        |        |        |        |        |        |        |        |        |        |        |        |        |        |        |        |        |        |        |        |        |        |        |        |        |        |        |        |        |        |        |        |        |        |        |        |        |        |        |        |        |        |        |        |        |        |        |        |        |        |        |        |        |        |        |        |        |        |        |        |        |        |        |        |        |        |        |        |        |        |        |        |        |        |        |        |        |        |        |        |        |        |        |        |        |        |        |        |        |        |        |        |        |        |        |        |        |        |        |        |        |        |        |        |        |        |        |        |        |        |        |        |        |        |        |        |        |        |        |        |        |        |        |        |        |        |        |        |        |        |        |        |        |        |        |        |        |        |        |        |        |        |        |        |        |        |        |        |        |        |        |        |        |        |        |        |        |        |        |        |        |        |        |        |        |        |        |        |        |        |        |        |        |        |        |        |        |        |        |        |        |        |        |        |        |        |        |        |        |        |        |        |        |        |        |        |        |        |        |        |        |        |        |        |        |        |        |        |        |        |        |        |        |        |        |        |        |        |        |        |        |        |        |        |        |        |        |        |        |        |        |        |        |        |        |        |        |        |        |        |        |        |        |        |        |        |        |        |        |        |        |        |        |        |        |        |        |        |        |        |        |        |        |        |        |        |        |        |        |        |        |        |        |        |        |        |        |        |        |        |        |        |        |        |        |        |        |        |        |        |        |        |        |        |        |        |        |        |        |        |        |        |        |        |        |        |        |        |        |        |        |        |        |        |        |        |        |        |        |        |        |        |        |        |        |        |        |        |        |        |        |        |        |        |        |        |        |        |        |        |        |        |        |        |        |        |        |        |        |        |        |        |        |        |        |        |        |        |        |        |        |        |        |        |        |        |        |        |        |        |        |        |        |        |        |        |        |        |        |        |        |        |        |        |        |        |        |        |        |        |        |        |        |        |        |        |        |        |        |        |        |        |        |        |        |        |        |
|        | Ukupno           | Ukupno |  |   |                   |        |                        |                             |                 |                 | Ukupno           | Ukupno |                   |        |                        |        |        |        |                   | Ukupno | Ukupno          | Ukupno | Ukupno | Ukupno |               | Ukupno | Ukupno | Ukupno | Ukupno | Ukupno | Ukupno | Ukupno | Ukupno | Ukupno | Ukupno | Ukupno | Ukupno | Ukupno | Ukupno | Ukupno | Ukupno | Ukupno | Ukupno | Ukupno | Ukupno | Ukupno | Ukupno | Ukupno | Ukupno | Ukupno | Ukupno | Ukupno | Ukupno | Ukupno | Ukupno | Ukupno | Ukupno | Ukupno | Ukupno | Ukupno | Ukupno | Ukupno | Ukupno | Ukupno | Ukupno | Ukupno | Ukupno | Ukupno | Ukupno | Ukupno | Ukupno | Ukupno | Ukupno | Ukupno | Ukupno | Ukupno | Ukupno | Ukupno | Ukupno | Ukupno | Ukupno | Ukupno | Ukupno | Ukupno | Ukupno | Ukupno | Ukupno | Ukupno | Ukupno | Ukupno | Ukupno | Ukupno | Ukupno | Ukupno | Ukupno | Ukupno | Ukupno | Ukupno | Ukupno | Ukupno | Ukupno | Ukupno | Ukupno | Ukupno | Ukupno | Ukupno | Ukupno | Ukupno | Ukupno | Ukupno | Ukupno | Ukupno | Ukupno | Ukupno | Ukupno | Ukupno | Ukupno | Ukupno | Ukupno | Ukupno | Ukupno | Ukupno | Ukupno | Ukupno | Ukupno | Ukupno | Ukupno | Ukupno | Ukupno | Ukupno | Ukupno | Ukupno | Ukupno | Ukupno | Ukupno | Ukupno | Ukupno | Ukupno | Ukupno | Ukupno | Ukupno | Ukupno | Ukupno | Ukupno | Ukupno | Ukupno | Ukupno | Ukupno | Ukupno | Ukupno | Ukupno | Ukupno | Ukupno | Ukupno | Ukupno | Ukupno | Ukupno | Ukupno | Ukupno | Ukupno | Ukupno | Ukupno | Ukupno | Ukupno | Ukupno | Ukupno | Ukupno | Ukupno | Ukupno | Ukupno | Ukupno | Ukupno | Ukupno | Ukupno | Ukupno | Ukupno | Ukupno | Ukupno | Ukupno | Ukupno | Ukupno | Ukupno | Ukupno | Ukupno | Ukupno | Ukupno | Ukupno | Ukupno | Ukupno | Ukupno | Ukupno | Ukupno | Ukupno | Ukupno | Ukupno | Ukupno | Ukupno | Ukupno | Ukupno | Ukupno | Ukupno | Ukupno | Ukupno | Ukupno | Ukupno | Ukupno | Ukupno | Ukupno | Ukupno | Ukupno | Ukupno | Ukupno | Ukupno | Ukupno | Ukupno | Ukupno | Ukupno | Ukupno | Ukupno | Ukupno | Ukupno | Ukupno | Ukupno | Ukupno | Ukupno | Ukupno | Ukupno | Ukupno | Ukupno | Ukupno | Ukupno | Ukupno | Ukupno | Ukupno | Ukupno | Ukupno | Ukupno | Ukupno | Ukupno | Ukupno | Ukupno | Ukupno | Ukupno | Ukupno | Ukupno | Ukupno | Ukupno | Ukupno | Ukupno | Ukupno | Ukupno | Ukupno | Ukupno | Ukupno | Ukupno | Ukupno | Ukupno | Ukupno | Ukupno | Ukupno | Ukupno | Ukupno | Ukupno | Ukupno | Ukupno | Ukupno | Ukupno | Ukupno | Ukupno | Ukupno | Ukupno | Ukupno | Ukupno | Ukupno | Ukupno | Ukupno | Ukupno | Ukupno | Ukupno | Ukupno | Ukupno | Ukupno | Ukupno | Ukupno | Ukupno | Ukupno | Ukupno | Ukupno | Ukupno | Ukupno | Ukupno | Ukupno | Ukupno | Ukupno | Ukupno | Ukupno | Ukupno | Ukupno | Ukupno | Ukupno | Ukupno | Ukupno | Ukupno | Ukupno | Ukupno | Ukupno | Ukupno | Ukupno | Ukupno | Ukupno | Ukupno | Ukupno | Ukupno | Ukupno | Ukupno | Ukupno | Ukupno | Ukupno | Ukupno | Ukupno | Ukupno | Ukupno | Ukupno | Ukupno | Ukupno | Ukupno | Ukupno | Ukupno | Ukupno | Ukupno | Ukupno | Ukupno | Ukupno | Ukupno | Ukupno | Ukupno | Ukupno | Ukupno | Ukupno | Ukupno | Ukupno | Ukupno | Ukupno | Ukupno | Ukupno | Ukupno | Ukupno | Ukupno | Ukupno | Ukupno | Ukupno | Ukupno | Ukupno | Ukupno | Ukupno | Ukupno | Ukupno | Ukupno | Ukupno | Ukupno | Ukupno | Ukupno | Ukupno | Ukupno | Ukupno | Ukupno | Ukupno | Ukupno | Ukupno | Ukupno | Ukupno | Ukupno | Ukupno | Ukupno | Ukupno | Ukupno | Ukupno | Ukupno | Ukupno | Ukupno | Ukupno | Ukupno | Ukupno | Ukupno | Ukupno | Ukupno | Ukupno | Ukupno | Ukupno | Ukupno | Ukupno | Ukupno | Ukupno | Ukupno | Ukupno | Ukupno | Ukupno | Ukupno | Ukupno | Ukupno | Ukupno | Ukupno | Ukupno | Ukupno | Ukupno | Ukupno | Ukupno | Ukupno | Ukupno | Ukupno | Ukupno | Ukupno | Ukupno | Ukupno | Ukupno | Ukupno | Ukupno | Ukupno | Ukupno | Ukupno | Ukupno | Ukupno | Ukupno | Ukupno | Ukupno | Ukupno | Ukupno | Ukupno | Ukupno | Ukupno | Ukupno | Ukupno | Ukupno | Ukupno | Ukupno | Ukupno | Ukupno | Ukupno | Ukupno | Ukupno | Ukupno | Ukupno | Ukupno | Ukupno | Ukupno | Ukupno | Ukupno | Ukupno | Ukupno | Ukupno | Ukupno | Ukupno | Ukupno | Ukupno | Ukupno | Ukupno | Ukupno | Ukupno | Ukupno | Ukupno | Ukupno | Ukupno | Ukupno | Ukupno | Ukupno | Ukupno | Ukupno | Ukupno | Ukupno | Ukupno | Ukupno | Ukupno | Ukupno | Ukupno | Ukupno | Ukupno | Ukupno | Ukupno | Ukupno | Ukupno | Ukupno | Ukupno | Ukupno | Ukupno | Ukupno | Ukupno | Ukupno | Ukupno | Ukupno | Ukupno | Ukupno | Ukupno | Ukupno | Ukupno | Ukupno | Ukupno | Ukupno | Ukupno | Ukupno | Ukupno | Ukupno | Ukupno | Ukupno | Ukupno | Ukupno | Ukupno | Ukupno | Ukupno | Ukupno | Ukupno | Ukupno | Ukupno | Ukupno | Ukupno | Ukupno | Ukupno | Ukupno | Ukupno | Ukupno | Ukupno | Ukupno | Ukupno | Ukupno | Ukupno | Ukupno | Ukupno | Ukupno | Ukupno | Ukupno | Ukupno | Ukupno | Ukupno | Ukupno | Ukupno | Ukupno | Ukupno | Ukupno | Ukupno | Ukupno | Ukupno | Ukupno | Ukupno | Ukupno | Ukupno | Ukupno | Ukupno | Ukupno | Ukupno | Ukupno | Ukupno | Ukupno | Ukupno | Ukupno | Ukupno | Ukupno | Ukupno | Ukupno | Ukupno | Ukupno | Ukupno | Ukupno | Ukupno | Ukupno | Ukupno | Ukupno | Ukupno | Ukupno | Ukupno | Ukupno | Ukupno | Ukupno | Ukupno | Ukupno | Ukupno | Ukupno | Ukupno | Ukupno | Ukupno | Ukupno | Ukupno | Ukupno | Ukupno | Ukupno | Ukupno | Ukupno | Ukupno | Ukupno | Ukupno | Ukupno | Ukupno | Ukupno | Ukupno | Ukupno | Ukupno | Ukupno | Ukupno | Ukupno | Ukupno | Ukupno | Ukupno | Ukupno | Ukupno | Ukupno | Ukupno | Ukupno | Ukupno | Ukupno | Ukupno | Ukupno | Ukupno | Ukupno | Ukupno | Ukupno | Ukupno | Ukupno | Ukupno | Ukupno | Ukupno | Ukupno | Ukupno | Ukupno | Ukupno | Ukupno | Ukupno | Ukupno | Ukupno | Ukupno | Ukupno | Ukupno | Ukupno | Ukupno | Ukupno | Ukupno | Ukupno | Ukupno | Ukupno | Ukupno | Ukupno | Ukupno | Ukupno | Ukupno | Ukupno | Ukupno | Ukupno | Ukupno | Ukupno | Ukupno | Ukupno | Ukupno | Ukupno | Ukupno | Ukupno | Ukupno | Ukupno | Ukupno | Ukupno | Ukupno | Ukupno | Ukupno | Ukupno | Ukupno | Ukupno | Ukupno | Ukupno | Ukupno | Ukupno | Ukupno | Ukupno | Ukupno | Ukupno | Ukupno | Ukupno | Ukupno | Ukupno | Ukupno | Ukupno | Ukupno | Ukupno | Ukupno | Ukupno | Ukupno | Ukupno | Ukupno | Ukupno | Ukupno | Ukupno | Ukupno | Ukupno | Ukupno | Ukupno | Ukupno | Ukupno | Ukupno | Ukupno | Ukupno | Ukupno | Ukupno | Ukupno | Ukupno | Ukupno | Ukupno | Ukupno | Ukupno | Ukupno | Ukupno | Ukupno | Ukupno | Ukupno | Ukupno | Ukupno | Ukupno | Ukupno | Ukupno | Ukupno | Ukupno | Ukupno | Ukupno | Ukupno | Ukupno | Ukupno | Ukupno | Ukupno | Ukupno | Ukupno | Ukupno | Ukupno | Ukupno | Ukupno | Ukupno | Ukupno | Ukupno | Ukupno | Ukupno | Ukupno | Ukupno | Ukupno | Ukupno | Ukupno | Ukupno | Ukupno | Ukupno | Ukupno | Ukupno | Ukupno | Ukupno |

Uputstvo: Međunarodna investicijska politika za BiH i kompilacija je u skladu s uputama metodologiji Međunarodnog monetarnog fonda za kompilaciju statističke planine bilance i međunarodna investicijske politike. Izdaje izdanje (BPM6) i koristi metode izvješće podataka, koja podražavaju izvješće dvije primolike godine, revizirani su i podaci za ostala razdoblja

**T37: Realni i nominalni efektivni kurs KM**

| Godina | Mjesec | NEER   | REER   |
|--------|--------|--------|--------|
| 2006.  |        | 96,92  | 101,23 |
| 2007.  |        | 96,37  | 98,45  |
| 2008.  |        | 96,36  | 100,02 |
| 2009.  |        | 100,38 | 100,94 |
| 2010.  |        | 99,98  | 100,00 |
| 2011.  |        | 100,86 | 100,39 |
| 2012.  |        | 101,57 | 99,58  |
| 2013.  |        | 102,76 | 97,84  |
| 2014.  |        | 105,43 | 98,07  |
| 2015.  |        | 106,91 | 97,25  |
| 2015.  | 01.    | 108,26 | 100,01 |
|        | 02.    | 107,81 | 99,36  |
|        | 03.    | 106,14 | 97,66  |
|        | 04.    | 104,74 | 95,69  |
|        | 05.    | 105,02 | 95,74  |
|        | 06.    | 105,94 | 96,33  |
|        | 07.    | 106,01 | 95,80  |
|        | 08.    | 107,50 | 97,10  |
|        | 09.    | 108,27 | 97,54  |
|        | 10.    | 107,74 | 97,38  |
|        | 11.    | 107,12 | 96,67  |
|        | 12.    | 108,34 | 97,77  |

**Napomena:**

Zbog promjene bazne godine (2010=100), u odnosu na prijašnju baznu godinu (2005=100), za indeks potrošačkih cijena i indeks tečaja KM, od 2005. godine revidirani su i podaci NEER-a i REER-a.

Kraće metodološke napomene izračuna NEER-a i REER-a su sljedeće:

Prilikom izračuna NEER-a ponder se računa u odnosu na ukupnu trgovinu za tri uzastopne godine (počevši od 2005, 2006. i 2007. – koristi se ponder koji se dobije iz vrijednosti zbroja ukupne trgovine od 2005 – 2007; za 2008, 2009. i 2010. godinu vrijednost zbroja ukupne trgovine od 2008 – 2010, za godine 2011, 2012. i 2013. se računa koristeći vrijednosti 2011 – 2013, dok se za 2014. godinu i dalje, sve dok nemamo period od tri uzastopne godine, koristi ponder koji je rezultat perioda 2011 – 2013). Također, po datoj metodologiji koristi se kurs koji izražava koliki broj jedinica strane valute odgovara jednom KM.

Za izračun REER-a, pored NEER-a, koristi se i indeks potrošačkih cijena – CPI. CPI je inverzno postavljen i formiran je na osnovi dvadeset trgovinskih partnera (Austrija, Češka, Francuska, Njemačka, Mađarska, Italija, Litva, Nizozemska, Poljska, Slovenija, Hrvatska, Kina, Velika Britanija, BJR Makedonija, Rumunija, Ruska Federacija, SAD, Srbija i CG – od 2007. promatra se samo Srbija), Švicarska i Turska.

Detaljna metodološka objašnjenja za kompilaciju i izračun indeksa NEER-a i REER-a su dostupna na web stranici CBBiH.

**T38: Gotovina izvan monetarnih vlasti i banaka**

|       | Gotovina izvan<br>banaka | Povećanje opticaja<br>u odnosu na<br>prethodnu godinu | Gotovina izvan<br>monetarnih vlasti | Novac u komercijalnim<br>bankama |
|-------|--------------------------|---|-------------------------------------|----------------------------------|
| 1998. | 162.495.839              | -   | 167.458.839                         | 4.963.000                        |
| 1999. | 515.275.238              | 217,1%  | 538.356.238                         | 23.081.000                       |
| 2000. | 651.725.615              | 26,5%   | 695.887.615                         | 44.162.000                       |
| 2001. | 1.673.877.219            | 156,8%  | 1.805.962.219                       | 132.085.000                      |
| 2002. | 1.736.502.940            | 3,7%  | 1.870.782.940                       | 134.280.000                      |
| 2003. | 1.601.303.246            | -7,8%   | 1.721.858.246                       | 120.555.000                      |
| 2004. | 1.670.551.255            | 4,3%  | 1.817.427.255                       | 146.876.000                      |
| 2005. | 1.729.125.940            | 3,5%  | 1.907.182.940                       | 178.057.000                      |
| 2006. | 1.978.348.296            | 14,4%   | 2.154.234.164                       | 175.885.868                      |
| 2007. | 2.185.269.011            | 10,5%   | 2.439.709.153                       | 254.440.142                      |
| 2008. | 2.302.419.302            | 5,4%  | 2.552.431.902                       | 250.012.600                      |
| 2009. | 2.009.480.115            | -12,7%  | 2.267.734.115                       | 258.254.000                      |
| 2010. | 2.210.776.535            | 10,0%   | 2.497.501.445                       | 286.724.910                      |
| 2011. | 2.366.423.508            | 7,0%  | 2.645.055.508                       | 278.632.000                      |
| 2012. | 2.414.305.841            | 2,0%  | 2.747.511.841                       | 333.206.000                      |
| 2013. | 2.542.280.088            | 5,3%  | 2.909.858.088                       | 367.578.000                      |
| 2014. | 2.813.991.379            | 10,7%   | 3.210.508.379                       | 396.517.000                      |
| 2015. | 3.053.556.129            | 8,5%  | 3.499.468.129                       | 445.912.000                      |